AMTLICHES MITTEILUNGSBLATT DER

VERWALTUNGSGEMEINSCHAFT

WEIDENBERG

AUSGABE NR. 12 / 2026 VOM 30. NOVEMBER 2026

EMTMANNSBERG

KIRCHENPINGARTEN

SEYBOTHENREUTH

WEIDENBERG



ÖFFNUNGSZEITEN GESCHÄFTSSTELLE VG WEIDENBERG

Rathausplatz 1, 95466 Weidenberg - Telefon: 09278 / 977-0, Fax: 09278 / 977-77
Internet: www.weidenberg.de, E-Mail: vg.poststelle@weidenberg.de

Montag bis Freitag	von 08.00 bis 12.00 Uhr
Mittwoch zusätzlich	von 13:30 Uhr bis 16:00 Uhr

Außerhalb der Öffnungszeiten sind nach Rücksprache mit dem jeweiligen Sachgebiet individuelle Terminvereinbarungen möglich.

Wir bitten für eine persönliche Vorsprache im Einwohnermeldeamt und Passamt sowie im Standesamt um vorherige Terminvereinbarung, auch um Wartezeiten zu vermeiden.

GRÜNGUTCONTAINER

Kirchenpingarten, **Emtmannsberg, Seybothenreuth und Weidenberg** sind frei zugänglich

SPRECHSTUNDEN BÜRGERMEISTER

Emtmannsberg / Birk	nach telefonischer Vereinbarung unter	0170 / 2122115
Kirchenpingarten	nach telefonischer Vereinbarung unter	0175 / 8850355
Seybothenreuth	nach telefonischer Vereinbarung unter	0171 / 4379244
Weidenberg	Telefonisch ODER persönliches Gespräch nach tel. Terminvereinbarung im Übrigen keine festen Sprechstunden	Tel. 09278 / 97733

24-STUNDEN-BEREITSCHAFTSRUFNUMMERN DER WASSER- UND KLÄRWERKE

Gemeinde	Wasserversorgung	Abwasserentsorgung
Emtmannsberg	09209 / 918162	0175 / 2738469
Kirchenpingarten	09278 / 7740600 od. 0173 / 8648022	09275 / 7069 od. 0171 / 8151120
Seybothenreuth	09209 / 918162	09275 / 1016
Weidenberg	09278 / 7709999	09278 / 7743642

IMPRESSUM

Amtliches Mitteilungsblatt der Verwaltungsgemeinschaft Weidenberg
Das amtliche Mitteilungsblatt der Verwaltungsgemeinschaft Weidenberg erscheint monatlich und in der Regel immer am Monatsanfang in einer Auflage von 2350 Exemplaren.

Verantwortlich für den Inhalt:
Der Gemeinschaftsvorsitzende der Verwaltungsgemeinschaft Weidenberg, Matthias Böhner, Rathausplatz 1, 95466 Weidenberg.
Verantwortlich für den Inhalt Amtliche Bekanntmachungen:
Erster Bürgermeister der jeweiligen Gemeinde

In der **Rubrik „Vereine, Verbände und Sonstiges“** werden Veranstaltungstermine veröffentlicht. Bei anstehenden Jahreshauptversammlungen von Vereinen wird die Tagesordnung nur dann mitveröffentlicht, wenn Neuwahlen und/oder Satzungsänderungen Inhalt der Versammlung sind.

Redaktionsannahmeschluss: 15. Dezember für Januar 2027

Bezugspreis pro Jahr: 12 Euro (nur für Bezieher im Bereich der VG Weidenberg; 13 Euro zzgl. aktuelle Portokosten bei Postzustellung)

Technische Gesamtherstellung / Anzeigenannahme:
Team Sebald GbR, Gablonzer Str. 4, 95466 Weidenberg
Tel. (0 92 78) 98 51 76, E-Mail: **anzeigen@team-sebald.de**

Druck:
Schmidt und Buchta, Fliegerweg 7, 95233 Helmbrechts
Tel. (0 92 52) 9 24 83, E-Mail: info@schmidt-buchta.de

Redaktionsannahmeschluss ist i.d.R. der 18. des Vormonats. Fällt dieser auf einen Samstag, Sonntag oder Feiertag, gilt der vorangehende Werktag.

Durch die Bereitstellung von Text- und Bildmaterial erklären Sie Ihr Einverständnis zur Veröffentlichung im amtlichen Mitteilungsblatt der Verwaltungsgemeinschaft Weidenberg, Sie tragen für ihre Beiträge einschließlich der Einholung aller Bildrechte sämtliche Kosten und die volle persönliche Verantwortung.
Dieses Einverständnis gilt ebenso für die spätere Veröffentlichung der Online-Version auf den Webseiten der Verwaltungsgemeinschaft Weidenberg und deren Mitgliedsgemeinden. Die Verwaltungsgemeinschaft Weidenberg übernimmt keinerlei Gewähr für die Aktualität, Korrektheit, Vollständigkeit oder Qualität der bereitgestellten Dokumente, Bildmaterial und Informationen. Haftungsansprüche gegen die Verwaltungsgemeinschaft Weidenberg, welche sich auf Schäden materieller oder ideeller Art beziehen, die durch die Nutzung fehlerhafter und unvollständiger Informationen verursacht wurden, sind grundsätzlich ausgeschlossen, sofern seitens der Verwaltungsgemeinschaft Weidenberg kein nachweislich vorsätzliches oder grob fahrlässiges Verschulden vorliegt.

Das Copyright für veröffentliche Grafiken und Texte bleibt allein beim Herausgeber dieses Mitteilungsblattes. Eine Vervielfältigung oder Verwendung von Grafiken und Texten in anderen elektronischen oder gedruckten Publikationen ist ohne ausdrückliche schriftliche Zustimmung des Herausgebers nicht gestattet.

PRAXIS
FÜR ZAHNHEILKUNDE
Dr. med. dent. Matthias Herrmann



Frohe Weihnachten

UND EIN GESUNDES NEUES JAHR!

Liebe Patienten und Patientinnen,

2026 neigt sich dem Ende zu und wir sind mitten in der besinnlichsten Zeit des Jahres. Ein Moment, um innezuhalten und uns für Ihre Treue und Ihr Vertrauen zu bedanken. Ein gesundes Lächeln ist für uns immer noch das wertvollste Geschenk.

Das gesamte Praxisteam wünscht Ihnen schöne Feiertage und einen guten Rutsch ins neue Jahr. Auch im kommenden Jahr sind wir für Sie und Ihre Zahngesundheit da.

Wir lassen uns den Spaß und die Zuversicht bestimmt nicht nehmen. Auch 2027 möchten wir Sie wieder zum Lächeln bringen.

Ihr Dr. med. dent. Matthias Herrmann

Wir sind vom 23.12.26 - 08.01.27 im Urlaub, ab dem 11.01.27 sind wir wieder für Sie da!

UNSERE LEISTUNGEN SIND AUSGEZEICHNET

- Implantologie
- Parodontologie
- Ästhetische Zahnheilkunde
- Hochwertiger Zahnersatz
- Biologische Zahnheilkunde
- Oralchirurgie
- Prophylaxe
- Biologische Füllungstherapie
- Weiße Zirkonimplantate
- Blutdiagnostik/Materialunverträglichkeit

QUALITÄTS PRAXIS TRUSTED DENTISTS

Praxis für Zahnheilkunde
Gablonzerstr. 4 . 95466 Weidenberg . Tel. 09278 98013 . info@zahnheilkunde-herrmann.de . www.zahnheilkunde-herrmann.de

AMTLICHE BEKANNTMACHUNGEN

VERWALTUNGSGEMEINSCHAFT

Hinweis: Die nachfolgende Bekanntmachung des Regionalen Planungsverband Oberfranken-Ost wurde im Amtsblatt des Landkreis Bayreuth vom 12. Oktober 2026, sowie auf der Webseite des Regionalen Planungsverbands Oberfranken-Ost veröffentlicht. Für den Inhalt und die Vollständigkeit wird keine Gewähr übernommen

OFR OST Regionaler Planungsverband Oberfranken-Ost

Verordnung zur Änderung des Regionalplans Oberfranken-Ost: Gesamträumliche Teilfortschreibung des Regionalplanteilkapitels 6.5.2 Windenergie; Einleitung des Beteiligungsverfahrens – Bekanntmachung gemäß Art. 18 Abs. 3 BayLplG

Der Planungsausschuss des Regionalen Planungsverbands Oberfranken-Ost (5) hat in seiner Sitzung am 01.10.2026 die Einleitung des Beteiligungsverfahrens zur gesamträumlichen Teilfortschreibung des Regionalplanteilkapitels 6.5.2 Windenergie beschlossen.

Gemäß Art. 18 Abs. 3 Satz 2 des Bayerischen Landesplanungsgesetzes (BayLplG) vom 25.06.2012 (GVBl. S. 254), zuletzt geändert durch Gesetz vom 23.04.2026 (GVBl. S. 190), bitten wir Sie, in der nächsten Ausgabe Ihres Amtsblattes Folgendes bekannt zu machen:

Verordnung zur Änderung des Regionalplans Oberfranken-Ost: Gesamträumliche Teilfortschreibung des Regionalplanteilkapitels 6.5.2 Windenergie; Bekanntmachung über das Beteiligungsverfahren nach Art. 18 Abs. 1 Bayerisches Landesplanungsgesetz (BayLplG)

Der Planungsausschuss des Regionalen Planungsverbands Oberfranken-Ost (5) hat in seiner Sitzung am 01.10.2026 die Einleitung des Beteiligungsverfahrens zur gesamträumlichen Teilfortschreibung des Regionalplanteilkapitels 6.5.2 Windenergie zur Neuausweisung und Neuabgrenzung von Vorranggebieten für Windenergieanlagen beschlossen.

Die gesamträumliche Teilfortschreibung des Regionalplanteilkapitels 6.5.2 Windenergie des Regionalen Planungsverbandes Oberfranken-Ost befasst sich mit der geplanten Neuausweisung bzw. Erweiterung folgender Vorranggebiete für Windenergieanlagen:

- VRG 35 „Almbranz-Süd“ – Erweiterungsfläche
- VRG 37 „Meierhof“ – Erweiterungsfläche
- VRG 63 „Stammbach-Ost“ – Erweiterungsfläche
- VRG 102 „Wiesentfels-Süd“ – Erweiterungsfläche
- VRG 142 „Leups-West“ – Erweiterungsfläche
- VRG 145 „Pegnitz-Nordwest“ – Erweiterungsfläche
- VRG 5040 „Regnitzlosau-Süd“
- VRG 5046 „Kleinschwarzenbach-Nord“
- VRG 5052 „Presseck-Nordwest“
- VRG 5067 „Grafengehaig-Nord“
- VRG 5072 „Stadtsteinach-Nord“
- VRG 5078 „Marktleugast-Nordost“
- VRG 5082 „Hohenberg-Süd“
- VRG 5141 „Marktschorgast-Südwest“
- VRG 5150 „Röthenbach-West“
- VRG 5151 „Göpfersgrün-Ost“
- VRG 5204 „Weidenberg-Südwest“
- VRG 5206 „Seulbitz-Ost“
- VRG 5222 „Creußen-Nord“
- VRG 5243 „Ramlesreuth-Südwest“
- VRG 5292 „Aufseß-West“
- VRG 5304 „Schönwald-Nordwest“
- VRG 5310 „Neuhaus-Südwest“

Nach Art. 18 Abs. 1 Satz 1 BayLplG erhalten die Öffentlichkeit und die öffentlichen Stellen Gelegenheit zur Stellungnahme.

Der Entwurf der Regionalplanänderung einschließlich Begründung und Umweltbericht wird hierzu in der Zeit vom **2. November 2026 bis einschließlich 14. Dezember 2026** (Veröffentlichungsfrist) auf den Internetseiten des Regionalen Planungsverbandes Oberfranken-Ost unter https://www.planungsverband-oberfranken-ost.de/regionalplan/aktuelle-fortschreibungen/ und der Regierung von Oberfranken unter www.reg-ofr.de/frp veröffentlicht.

Auf Anfrage bei der Geschäftsstelle des Regionalen Planungsverbandes Oberfranken-Ost (Landratsamt Hof, Schaumbergstraße 14, 95032 Hof, Zimmer 141 bzw. 144, planungsverband-ofr-ost@landkreis-hof.de, Tel.: 09281/57 -311 oder -357) wird eine alternative Zugangsmöglichkeit zur Verfügung gestellt.

Bis zum Ende der Veröffentlichungsfrist (**14. Dezember 2026**) besteht Gelegenheit, elektronisch unter dem Link https://www.planungsverband-oberfranken-ost.de/regionalplan/aktuelle-fortschreibungen/ oder bei Bedarf schriftlich gegenüber dem **Regionalen Planungsverband Oberfranken-Ost, Geschäftsstelle Landratsamt Hof, Schaumbergstraße 14, 95032 Hof**, Stellung zu nehmen.

Mit Ablauf der Veröffentlichungsfrist sind gemäß Art. 18 Abs. 1 Satz 6 BayLplG alle Stellungnahmen ausgeschlossen, die nicht auf besonderen privatrechtlichen Titeln beruhen.

Hinweis: Rechtsansprüche werden durch die Beteiligung nicht begründet (Art. 18 Abs. 1 Satz 7 BayLplG).

Die in diesem Beteiligungsverfahren angegebenen personenbezogenen Daten werden entsprechend der Datenschutzerklärung des Regionalen Planungsverbandes Oberfranken-Ost verarbeitet.

Hof, 5. Oktober 2026
Regionaler Planungsverband Oberfranken-Ost
Dr. Oliver Bär
Verbandsvorsitzender

Für Ihre Sicherheit im Landkreis Bayreuth

Polizeiinspektion Bayreuth-Land
Postfach 100261 - Ludwig-Thoma-Str. 2-
95402 Bayreuth

Tel.: 0921/506 2230 u. Fax: 0921/506 2209
pi-land.bayreuth@polizei.bayern.de

Polizeiinspektion Bayreuth-Land

EMTMANNSBERG

Zweite Satzung zur Änderung der Beitrags- und Gebührensatzung zur Entwässerungssatzung der Gemeinde Emtmannsberg (BGS/EWS)

Vom 05. November 2026

Aufgrund der Art. 5, 8 und 9 des Kommunalabgabengesetzes erlässt die Gemeinde Emtmannsberg folgende

2. Satzung zur Änderung der Beitrags- und Gebührensatzung zur Entwässerungssatzung der Gemeinde Emtmannsberg (BGS/EWS)

§ 1

Die Beitrags- und Gebührensatzung zur Entwässerungssatzung der Gemeinde Emtmannsberg (BGS/EWS) vom 12. Dezember 2024 (veröffentlicht im Amtlichen Mitteilungsblatt der Verwaltungsgemeinschaft Weidenberg vom 27. Dezember 2024, Nr. 01/2025) in der Fassung der 1. Änderungssatzung vom 16.05.2025 wird wie folgt geändert:

1. **§ 10 Einleitungsgebühr wird wie folgt geändert:**
1.1 In § 10 Abs. 1 Satz 2 wird der Betrag „5,38“ ersetzt durch den Betrag „4,71“.

§ 2

Diese Satzung tritt am 01. Januar 2027 in Kraft.

Weidenberg, 05. November 2026
Gerhard Herrmannsdörfer
Erster Bürgermeister
Gemeinde Emtmannsberg

Zweite Satzung zur Änderung der Beitrags- und Gebührensatzung zur Wasserabgabesatzung des Zweckverbandes zur Wasserversorgung der Seybothenreuther Gruppe (BGS/WAS)

Die Zweite Satzung zur Änderung der Beitrags- und Gebührensatzung zur Wasserabgabesatzung des Zweckverbandes zur Wasserversorgung der Seybothenreuther Gruppe (BGS/WAS) vom 23.09.2026 wurde im Amtsblatt und Kreisanzeiger des Landkreises Bayreuth Nr. 29/2026 vom 28.09.2026 bekannt gemacht.

Beitragssatzung für die Verbesserung und Erneuerung der Wasserversorgungseinrichtung des Zweckverbandes zur Wasserversorgung der Seybothenreuther Gruppe (BS-VW/EW)

Die Beitragssatzung für die Verbesserung und Erneuerung der Wasserversorgungseinrichtung des Zweckverbandes zur Wasserversorgung der Seybothenreuther Gruppe (BS-VW/EW) vom 23.09.2026 wurde im Amtsblatt und Kreisanzeiger des Landkreises Bayreuth Nr. 29/2026 vom 28.09.2026 bekannt gemacht.

Hinweis: Die nachfolgende Bekanntmachung des Regionalen Planungsverband Oberfranken-Ost wurde im Amtsblatt des Landkreis Bayreuth vom 12. Oktober 2026, sowie auf der Webseite des Regionalen Planungsverbands Oberfranken-Ost veröffentlicht. Für den Inhalt und die Vollständigkeit wird keine Gewähr übernommen

OFR OST Regionaler Planungsverband Oberfranken-Ost

Verordnung zur Änderung des Regionalplans Oberfranken-Ost: Gesamträumliche Teilfortschreibung des Regionalplanteilkapitels 6.5.2 Windenergie; Einleitung des Beteiligungsverfahrens – Bekanntmachung gemäß Art. 18 Abs. 3 BayLplG

Der Planungsausschuss des Regionalen Planungsverbands Oberfranken-Ost (5) hat in seiner Sitzung am 01.10.2026 die Einleitung des Beteiligungsverfahrens zur gesamträumlichen Teilfortschreibung des Regionalplanteilkapitels 6.5.2 Windenergie beschlossen.

Gemäß Art. 18 Abs. 3 Satz 2 des Bayerischen Landesplanungsgesetzes (BayLplG) vom 25.06.2012 (GVBl. S. 254), zuletzt geändert durch Gesetz vom 23.04.2026 (GVBI. S. 190), bitten wir Sie, in der nächsten Ausgabe Ihres Amtsblattes Folgendes bekannt zu machen:

Verordnung zur Änderung des Regionalplans Oberfranken-Ost: Gesamträumliche Teilfortschreibung des Regionalplanteilkapitels 6.5.2 Windenergie; Bekanntmachung über das Beteiligungsverfahren nach Art. 18 Abs. 1 Bayerisches Landesplanungsgesetz (BayLplG)

Der Planungsausschuss des Regionalen Planungsverbands Oberfranken-Ost (5) hat in seiner Sitzung am 01.10.2026 die Einleitung des Beteiligungsverfahrens zur gesamträumlichen Teilfortschreibung des Regionalplanteilkapitels 6.5.2 Windenergie zur Neuausweisung und Neuabgrenzung von Vorranggebieten für Windenergieanlagen beschlossen.

Die gesamträumliche Teilfortschreibung des Regionalplanteilkapitels 6.5.2 Windenergie des Regionalen Planungsverbandes Oberfranken-Ost befasst sich mit der geplanten Neuausweisung bzw. Erweiterung folgender Vorranggebiete für Windenergieanlagen:

- VRG 35 „Almbranz-Süd“ – Erweiterungsfläche
- VRG 37 „Meierhof“ – Erweiterungsfläche
- VRG 63 „Stammbach-Ost“ – Erweiterungsfläche
- VRG 102 „Wiesentfels-Süd“ – Erweiterungsfläche
- VRG 142 „Leups-West“ – Erweiterungsfläche
- VRG 145 „Pegnitz-Nordwest“ – Erweiterungsfläche
- VRG 5040 „Regnitzlosau-Süd“
- VRG 5046 „Kleinschwarzenbach-Nord“
- VRG 5052 „Presseck-Nordwest“
- VRG 5067 „Grafengehaig-Nord“
- VRG 5072 „Stadtsteinach-Nord“
- VRG 5078 „Marktleugast-Nordost“
- VRG 5082 „Hohenberg-Süd“
- VRG 5141 „Marktschorgast-Südwest“
- VRG 5150 „Röthenbach-West“
- VRG 5151 „Göpfersgrün-Ost“
- VRG 5204 „Weidenberg-Südwest“
- VRG 5206 „Seulbitz-Ost“
- VRG 5222 „Creußen-Nord“
- VRG 5243 „Ramlesreuth-Südwest“
- VRG 5292 „Aufseß-West“
- VRG 5304 „Schönwald-Nordwest“
- VRG 5310 „Neuhaus-Südwest“

Nach Art. 18 Abs. 1 Satz 1 BayLplG erhalten die Öffentlichkeit und die öffentlichen Stellen Gelegenheit zur Stellungnahme.

Der Entwurf der Regionalplanänderung einschließlich Begründung und Umweltbericht wird hierzu in der Zeit vom **2. November 2026 bis einschließlich 14. Dezember 2026** (Veröffentlichungsfrist) auf den Internetseiten des Regionalen Planungsverbandes Oberfranken-Ost unter https://www.planungsverband-oberfranken-ost.de/regionalplan/aktuelle-fortschreibungen/ und der Regierung von Oberfranken unter www.reg-ofr.de/frp veröffentlicht.

Auf Anfrage bei der Geschäftsstelle des Regionalen Planungsverbandes Oberfranken-Ost (Landratsamt Hof, Schaumbergstraße 14, 95032 Hof, Zimmer 141 bzw. 144, planungsverband-ofr-ost@landkreis-hof.de, Tel.: 09281/57 -311 oder -357) wird eine alternative Zugangsmöglichkeit zur Verfügung gestellt.

Bis zum Ende der Veröffentlichungsfrist (**14. Dezember 2026**) besteht Gelegenheit, elektronisch unter dem Link https://www.planungsverband-oberfranken-ost.de/regionalplan/aktuelle-fortschreibungen/ oder bei Bedarf schriftlich gegenüber dem **Regionalen Planungsverband Oberfranken-Ost, Geschäftsstelle Landratsamt Hof, Schaumbergstraße 14, 95032 Hof**, Stellung zu nehmen.

Mit Ablauf der Veröffentlichungsfrist sind gemäß Art. 18 Abs. 1 Satz 6 BayLplG alle Stellungnahmen ausgeschlossen, die nicht auf besonderen privatrechtlichen Titeln beruhen.

Hinweis: Rechtsansprüche werden durch die Beteiligung nicht begründet (Art. 18 Abs. 1 Satz 7 BayLplG).

Die in diesem Beteiligungsverfahren angegebenen personenbezogenen Daten werden entsprechend der Datenschutzerklärung des Regionalen Planungsverbandes Oberfranken-Ost verarbeitet.

Hof, 5. Oktober 2026
Regionaler Planungsverband Oberfranken-Ost
Dr. Oliver Bär
Verbandsvorsitzender

Feuerwehrversammlung mit Neuwahl des Kommandanten und des Kommandanten-Stellvertreters der FF Emtmannsberg

Hiermit ergeht die Einladung an alle Feuerwehrdienstleistenden der Freiwilligen Feuerwehr Emtmannsberg gemäß § 3 der Satzung für Freiwillige Feuerwehren der Gemeinde Emtmannsberg.

Entsprechend den Bestimmungen des Bayerischen Feuerwehrgesetzes ist die Wahl des Kommandanten und des -Stellvertreters von der Gemeinde Emtmannsberg durchzuführen. Der Bürgermeister, ein Stellvertreter oder Beauftragter hat die Wahl zu leiten.

Im Vollzug dieser Bestimmungen wird für die Wahl

des Ersten Kommandanten und des Kommandanten-Stellvertreters der FF Emtmannsberg die Versammlung auf 05.01.2027 um 18:30 Uhr im Bürgersaal Emtmannsberg

angesetzt.

Die gemeindliche Einladung wird terminlich nach dem Vorschlag der Freiwilligen Feuerwehr Emtmannsberg festgelegt.

Alle aktiven Feuerwehrkameraden werden gebeten, an dieser wichtigen Versammlung teilzunehmen.

Gerhard Herrmannsdörfer
Erster Bürgermeister

KIRCHENPINGARTEN

Erste Satzung zur Änderung der Satzung für die Erhebung der Hundesteuer (Hundesteuersatzung – HStS)

Vom 28. Oktober 2026

Aufgrund des Art. 3 Abs. 1 des Kommunalabgabengesetzes (KAG) erlässt die Gemeinde Kirchenpingarten folgende

Erste Satzung zur Änderung der Satzung für die Erhebung der Hundesteuer (Hundesteuersatzung – HStS)

§ 1

Die Satzung für die Erhebung der Hundesteuer (Hundesteuersatzung – HStS) vom 22. Juni 2021 (Amtliches Mitteilungsblatt der Verwaltungsgemeinschaft Weidenberg Nr. 09/2021) wird wie folgt geändert:

In § 5 Abs. 1 Satz 1 wird der Betrag „50“ ersetzt durch den Betrag „60“, der Betrag „60“ durch den Betrag „80“, der Betrag „90“ durch den Betrag „120“ und der Betrag „130“ durch den Betrag „250“.

§ 2

Inkrafttreten

Die Satzung tritt am 01. Januar 2027 in Kraft.

Weidenberg, 28. Oktober 2026
Markus Brauner
Erster Bürgermeister
Gemeinde Kirchenpingarten

SEYBOTHENREUTH

Erste Satzung zur Änderung der Beitrags- und Gebührensatzung zur Entwässerungssatzung der Gemeinde Seybothenreuth – Wallenbrunn (BGS/EWS)

Vom 04. November 2026

Aufgrund der Art. 5, 8 und 9 des Kommunalabgabengesetzes erlässt die Gemeinde Seybothenreuth folgende

1. Satzung zur Änderung der Beitrags- und Gebührensatzung zur Entwässerungssatzung der Gemeinde Seybothenreuth - Wallenbrunn (BGS/EWS)

§ 1

Die Beitrags- und Gebührensatzung zur Entwässerungssatzung der Gemeinde Seybothenreuth (BGS/EWS) vom 04. Dezember 2024 (veröffentlicht im Amtlichen Mitteilungsblatt der Verwaltungsgemeinschaft Weidenberg vom 27. Dezember 2024, Nr. 01/2025) wird wie folgt geändert:

1. **§ 10 Einleitungsgebühr wird wie folgt geändert:**
1.1 In § 10 Abs. 1 Satz 2 wird der Betrag „4,64“ ersetzt durch den Betrag „4,86“.

§ 2

Diese Satzung tritt am 01. Januar 2027 in Kraft.

Weidenberg, 04. November 2026
Stefan Roder
Erster Bürgermeister
Gemeinde Seybothenreuth

Zweite Satzung zur Änderung der Beitrags- und Gebührensatzung zur Entwässerungssatzung der Gemeinde Seybothenreuth (BGS/EWS)

Vom 04. November 2026

Aufgrund der Art. 5, 8 und 9 des Kommunalabgabengesetzes erlässt die Gemeinde Seybothenreuth folgende

2. Satzung zur Änderung der Beitrags- und Gebührensatzung zur Entwässerungssatzung der Gemeinde Seybothenreuth (BGS/EWS)

§ 1

Die Beitrags- und Gebührensatzung zur Entwässerungssatzung der Gemeinde Seybothenreuth (BGS/EWS) vom 04. Dezember 2024 (veröffentlicht im Amtlichen Mitteilungsblatt der Verwaltungsgemeinschaft Weidenberg vom 27. Dezember 2024, Nr. 01/2025) in der Fassung der 1. Änderungssatzung vom 16.05.2025 wird wie folgt geändert:

1. **§ 10 Einleitungsgebühr wird wie folgt geändert:**
1.1 In § 10 Abs. 1 Satz 2 wird der Betrag „4,64“ ersetzt durch den Betrag „4,86“.

§ 2

Diese Satzung tritt am 01. Januar 2027 in Kraft.

Weidenberg, 04. November 2026
Stefan Roder
Erster Bürgermeister
Gemeinde Seybothenreuth

Zweite Satzung zur Änderung der Beitrags- und Gebührensatzung zur Wasserabgabesatzung des Zweckverbandes zur Wasserversorgung der Seybothenreuther Gruppe (BGS/WAS)

Die Zweite Satzung zur Änderung der Beitrags- und Gebührensatzung zur Wasserabgabesatzung des Zweckverbandes zur Wasserversorgung der Seybothenreuther Gruppe (BGS/WAS) vom 23.09.2026 wurde im Amtsblatt und Kreisanzeiger des Landkreises Bayreuth Nr. 29/2026 vom 28.09.2026 bekannt gemacht.

Beitragssatzung für die Verbesserung und Erneuerung der Wasserversorgungseinrichtung des Zweckverbandes zur Wasserversorgung der Seybothenreuther Gruppe (BS-VW/EW)

Die Beitragssatzung für die Verbesserung und Erneuerung der Wasserversorgungseinrichtung des Zweckverbandes zur Wasserversorgung der Seybothenreuther Gruppe (BS-VW/EW) vom 23.09.2026 wurde im Amtsblatt und Kreisanzeiger des Landkreises Bayreuth Nr. 29/2026 vom 28.09.2026 bekannt gemacht.

MARKT WEIDENBERG

Feuerwehrversammlung mit Neuwahl des Kommandanten und -Stellvertreters der FF Weidenberg

Hiermit ergeht die Einladung an alle Feuerwehrdienstleistenden der Freiwilligen Feuerwehr Weidenberg gemäß § 3 der Satzung für Freiwillige Feuerwehren des Marktes Weidenberg.

Entsprechend den Bestimmungen des Bayerischen Feuerwehrgesetzes ist die Wahl des Kommandanten und des Stellvertreters vom Markt Weidenberg durchzuführen. Der Bürgermeister, ein Stellvertreter oder Beauftragter hat die Wahl zu leiten.

Im Vollzug dieser Bestimmungen wird für die Wahl

des Kommandanten u. -Stellvertreters der FF Weidenberg die Versammlung auf 06.01.2027 um 09:30 Uhr im Feuerwehrgerätehaus Weidenberg, Warmensteinacher Str. 95,

angesetzt.

Die gemeindliche Einladung wird nach dem Vorschlag der Freiwilligen Feuerwehr Weidenberg festgelegt.

Alle aktiven Feuerwehrkameraden werden gebeten, an dieser wichtigen Versammlung teilzunehmen.

Weidenberg, 17. November 2026
Matthias Böhner
Erster Bürgermeister

Erste Satzung zur Änderung der Beitrags- und Gebührensatzung zur Wasserabgabesatzung des Marktes Weidenberg (BGS/WAS)

Vom 17.11.2026

Aufgrund der Art. 5, 8 und 9 des Kommunalabgabengesetzes erlässt der Markt Weidenberg folgende

Erste Satzung zur Änderung der Beitrags- und Gebührensatzung zur Wasserabgabesatzung des Marktes Weidenberg (BGS/WAS)

§ 1

Die Beitrags- und Gebührensatzung zur Wasserabgabesatzung des Marktes Weidenberg (BGS/WAS) vom 21. Juli 2026 (veröffentlicht im Amtlichen Mitteilungsblatt der Verwaltungsgemeinschaft Weidenberg vom 31. Juli 2026, Nr. 08/2026) wird wie folgt geändert:

I. § 9 a Grundgebühr

a) § 9 a Abs. 2 erhält folgende Fassung:
„Die Grundgebühr beträgt bei der Verwendung von Wasserzählern mit Dauerdurchfluss inklusive der gesetzlichen Umsatzsteuer

bis 4 m³/h	77,04 Euro/Jahr
bis 10 m³/h	154,08 Euro/Jahr
bis 16 m³/h	308,16 Euro/Jahr
über 16 m³/h	481,50 Euro/Jahr.“

b) § 9 a Abs. 3 erhält folgende Fassung:
„Die Grundgebühr beträgt bei der Verwendung von Wasserzählern mit Nenndurchfluss inklusive der gesetzlichen Umsatzsteuer

bis 2,5 m³/h	77,04 Euro/Jahr
bis 6 m³/h	154,08 Euro/Jahr
bis 10 m³/h	308,16 Euro/Jahr
über 10 m³/h	481,50 Euro/Jahr.“

II. § 10 Verbrauchsgebühr

a) § 10 Abs. 1 Satz 2 erhält folgende Fassung:
„Die Gebühr beträgt 3,42 Euro inklusive der gesetzlichen Umsatzsteuer pro Kubikmeter entnommenen Wassers.“

b) § 10 Abs. 3 erhält folgende Fassung:
„Wird ein Bauwasserzähler oder ein sonstiger beweglicher Wasserzähler verwendet, so beträgt die Gebühr 5,14 Euro inklusive der gesetzlichen Umsatzsteuer pro Kubikmeter entnommenen Wassers.“

III. In § 14 wird das Zeichen „,“ durch das Wort „und“ ersetzt und die Worte „und Gebühren“ gestrichen.

§ 2

Inkrafttreten

Diese Satzung tritt am 01. Januar 2027 in Kraft.

Weidenberg, 17. November 2026
Matthias Böhner
Erster Bürgermeister
Markt Weidenberg

Hinweis: Die nachfolgende Bekanntmachung des Regionalen Planungsverband Oberfranken-Ost wurde im Amtsblatt des Landkreis Bayreuth vom 12. Oktober 2026, sowie auf der Webseite des Regionalen Planungsverbands Oberfranken-Ost veröffentlicht. Für den Inhalt und die Vollständigkeit wird keine Gewähr übernommen

OFR OST Regionaler Planungsverband Oberfranken-Ost

Verordnung zur Änderung des Regionalplans Oberfranken-Ost: Gesamträumliche Teilfortschreibung des Regionalplanteilkapitels 6.5.2 Windenergie; Einleitung des Beteiligungsverfahrens – Bekanntmachung gemäß Art. 18 Abs. 3 BayLplG

Der Planungsausschuss des Regionalen Planungsverbands Oberfranken-Ost (5) hat in seiner Sitzung am 01.10.2026 die Einleitung des Beteiligungsverfahrens zur gesamträumlichen Teilfortschreibung des Regionalplanteilkapitels 6.5.2 Windenergie beschlossen.

Gemäß Art. 18 Abs. 3 Satz 2 des Bayerischen Landesplanungsgesetzes (BayLplG) vom 25.06.2012 (GVBl. S. 254), zuletzt geändert durch Gesetz vom 23.04.2026 (GVBl. S. 190), bitten wir Sie, in der nächsten Ausgabe Ihres Amtsblattes Folgendes bekannt zu machen:

Verordnung zur Änderung des Regionalplans Oberfranken-Ost: Gesamträumliche Teilfortschreibung des Regionalplanteilkapitels 6.5.2 Windenergie; Bekanntmachung über das Beteiligungsverfahren nach Art. 18 Abs. 1 Bayerisches Landesplanungsgesetz (BayLplG)

Der Planungsausschuss des Regionalen Planungsverbands Oberfranken-Ost (5) hat in seiner Sitzung am 01.10.2026 die Einleitung des Beteiligungsverfahrens zur gesamträumlichen Teilfortschreibung des Regionalplanteilkapitels 6.5.2 Windenergie zur Neuausweisung und Neuabgrenzung von Vorranggebieten für Windenergieanlagen beschlossen.

Die gesamträumliche Teilfortschreibung des Regionalplanteilkapitels 6.5.2 Windenergie des Regionalen Planungsverbandes Oberfranken-Ost befasst sich mit der geplanten Neuausweisung bzw. Erweiterung folgender Vorranggebiete für Windenergieanlagen:

- VRG 35 „Almbranz-Süd“ – Erweiterungsfläche
- VRG 37 „Meierhof“ – Erweiterungsfläche
- VRG 63 „Stammbach-Ost“ – Erweiterungsfläche
- VRG 102 „Wiesentfels-Süd“ – Erweiterungsfläche
- VRG 142 „Leups-West“ – Erweiterungsfläche
- VRG 145 „Pegnitz-Nordwest“ – Erweiterungsfläche
- VRG 5040 „Regnitzlosau-Süd“
- VRG 5046 „Kleinschwarzenbach-Nord“
- VRG 5052 „Presseck-Nordwest“
- VRG 5067 „Grafengehaig-Nord“
- VRG 5072 „Stadtsteinach-Nord“
- VRG 5078 „Marktleugast-Nordost“
- VRG 5082 „Hohenberg-Süd“
- VRG 5141 „Marktschorgast-Südwest“
- VRG 5150 „Röthenbach-West“
- VRG 5151 „Göpfersgrün-Ost“
- VRG 5204 „Weidenberg-Südwest“
- VRG 5206 „Seulbitz-Ost“
- VRG 5222 „Creußen-Nord“
- VRG 5243 „Ramlesreuth-Südwest“
- VRG 5292 „Aufseß-West“
- VRG 5304 „Schönwald-Nordwest“
- VRG 5310 „Neuhaus-Südwest“

Nach Art. 18 Abs. 1 Satz 1 BayLplG erhalten die Öffentlichkeit und die öffentlichen Stellen Gelegenheit zur Stellungnahme.

Der Entwurf der Regionalplanänderung einschließlich Begründung und Umweltbericht wird hierzu in der Zeit vom **2. November 2026 bis einschließlich 14. Dezember 2026** (Veröffentlichungsfrist) auf den Internetseiten des Regionalen Planungsverbandes Oberfranken-Ost unter https://www.planungsverband-oberfranken-ost.de/regionalplan/aktuelle-fortschreibungen/ und der Regierung von Oberfranken unter www.reg-ofr.de/frp veröffentlicht.

Auf Anfrage bei der Geschäftsstelle des Regionalen Planungsverbandes Oberfranken-Ost (Landratsamt Hof, Schaumbergstraße 14, 95032 Hof, Zimmer 141 bzw. 144, planungsverband-ofr-ost@landkreis-hof.de, Tel.: 09281/57 -311 oder -357) wird eine alternative Zugangsmöglichkeit zur Verfügung gestellt.

Bis zum Ende der Veröffentlichungsfrist (**14. Dezember 2026**) besteht Gelegenheit, elektronisch unter dem Link https://www.planungsverband-oberfranken-ost.de/regionalplan/aktuelle-fortschreibungen/ oder bei Bedarf schriftlich gegenüber dem **Regionalen Planungsverband Oberfranken-Ost, Geschäftsstelle Landratsamt Hof, Schaumbergstraße 14, 95032 Hof**, Stellung zu nehmen.

Mit Ablauf der Veröffentlichungsfrist sind gemäß Art. 18 Abs. 1 Satz 6 BayLplG alle Stellungnahmen ausgeschlossen, die nicht auf besonderen privatrechtlichen Titeln beruhen.

Hinweis: Rechtsansprüche werden durch die Beteiligung nicht begründet (Art. 18 Abs. 1 Satz 7 BayLplG).

Die in diesem Beteiligungsverfahren angegebenen personenbezogenen Daten werden entsprechend der Datenschutzerklärung des Regionalen Planungsverbandes Oberfranken-Ost verarbeitet.

Hof, 5. Oktober 2026
Regionaler Planungsverband Oberfranken-Ost
Dr. Oliver Bär
Verbandsvorsitzender

WASSERZWECKVERBAND

Zweite Satzung zur Änderung der Beitrags- und Gebührensatzung zur Wasserabgabesatzung des Zweckverbandes zur Wasserversorgung der Seybothenreuther Gruppe (BGS/WAS)

Die Zweite Satzung zur Änderung der Beitrags- und Gebührensatzung zur Wasserabgabesatzung des Zweckverbandes zur Wasserversorgung der Seybothenreuther Gruppe (BGS/WAS) vom 23.09.2026 wurde im Amtsblatt und Kreisanzeiger des Landkreises Bayreuth Nr. 29/2026 vom 28.09.2026 bekannt gemacht. Nachfolgend der Satzungstext:

Zweite Satzung zur Änderung der Beitrags- und Gebührensatzung zur Wasserabgabesatzung des Zweckverbandes zur Wasserversorgung der Seybothenreuther Gruppe (BGS/WAS)

Vom 23. September 2026

Aufgrund der Art. 5, 8 und 9 des Kommunalabgabengesetzes (KAG) erlässt der Zweckverband zur Wasserversorgung der Seybothenreuther Gruppe folgende

Zweite Satzung zur Änderung der Beitrags- und Gebührensatzung zur Wasserabgabesatzung des Zweckverbandes zur Wasserversorgung der Seybothenreuther Gruppe (BGS/WAS)

§ 1

Die Beitrags- und Gebührensatzung zur Wasserabgabesatzung des Zweckverbandes zur Wasserversorgung der Seybothenreuther Gruppe (BGS/WAS) vom 05. Dezember 2023 (veröffentlicht im Amtsblatt und Kreisanzeiger des Landkreises Bayreuth vom 18. Dezember 2023, Nr. 31/2023) in der Fassung der Ersten Änderungssatzung vom 28. November 2025 (veröffentlicht im Amtsblatt und Kreisanzeiger des Landkreises Bayreuth vom 09. Dezember 2025, Nr. 30/2025) wird wie folgt geändert:

1. § 6 Beitragssatzung wird wie folgt geändert:
1.1 In § 6 Buchstabe a) wird der Betrag „1,89“ ersetzt durch den Betrag „2,16“.
1.2 In § 6 Buchstabe b) wird der Betrag „14,81“ ersetzt durch den Betrag „16,68“.

§ 2

Diese Satzung tritt eine Woche nach ihrer Bekanntmachung in Kraft.

Weidenberg, 23. September 2026
Stefan Roder
Verbandsvorsitzender

Beitragssatzung für die Verbesserung und Erneuerung der Wasserversorgungseinrichtung des Zweckverbandes zur Wasserversorgung der Seybothenreuther Gruppe (BS-VW/EW)

Die Beitragssatzung für die Verbesserung und Erneuerung der Wasserversorgungseinrichtung des Zweckverbandes zur Wasserversorgung der Seybothenreuther Gruppe (BS-VW/EW) vom 23.09.2026 wurde im Amtsblatt und Kreisanzeiger des Landkreises Bayreuth Nr. 29/2026 vom 28.09.2026 bekannt gemacht.

Nachfolgend der Satzungstext:

Beitragssatzung für die Verbesserung und Erneuerung der Wasserversorgungseinrichtung des Zweckverbandes zur Wasserversorgung der Seybothenreuther Gruppe (BS-VW/EW)

Vom 23. September 2026

Aufgrund von Art. 2 und 5 des Kommunalabgabengesetzes (KAG) erlässt der Zweckverband zur Wasserversorgung der Seybothenreuther Gruppe, nachfolgend Zweckverband genannt, folgende Beitragssatzung für die Verbesserung und Erneuerung der Wasserversorgungseinrichtung:

§ 1
Beitragserhebung

Der Zweckverband erhebt einen Beitrag zur Deckung seines Aufwandes für die Verbesserung und Erneuerung der Wasserversorgungseinrichtung für das Gebiet des Zweckverbandes durch folgende Maßnahmen:

A) Sanierung Tiefbrunnen Draisenfeld, Fl.Nr. 1384, Gem. Seybothenreuth
Zur Aufrechterhaltung der Versorgungssicherheit musste der Tiefbrunnen Draisenfeld grundlegend saniert werden.

Die Sanierung wurde u. a. in folgenden Arbeitsschritten umgesetzt:
- Brunnenbautechnische Untersuchung
  Kamerabefahrung, Bohrlochgeophysikalische Untersuchungen, Probenentnahmen und – auswertungen, Reinigung, Pumpversuch, Brunnenhydraulik, Desinfektion und gutachterliche Begleitung

- Sanierung des Brunnens
  Zuwegung, Bohrplatz, Brunnenbautechnische Arbeiten
  Kamerabefahrung und geophysikalische Messungen
  Abriss des vorhandenen Brunnenschachtes inkl. Erdarbeiten und Entsorgung
  Brunnenbau, Einbau eines neuen Brunnenkopfes, Sperrrohres, einer neuen Betriebspumpe und Steigleitung
  Brunnenentwässerung, Entsandung, Pumpversuche, Analytik
  Bau eines Abschlussbauwerkes (Brunnenhaus)
  Installation der Schachthydraulik und Elektrik
  Gutachterliche Begleitung
  Einzäunung

B) Erneuerung Verbindungsleitung Draisenfeld – Seybothenreuth
Erneuerung der Verbindungsleitung, d180 x 16,4 mm PE 100, zwischen KNP (Knotenpunkt) G, Fl.Nr. 1331, Gem. Seybothenreuth, im Bereich Wasserwerk Draisenfeld, und KNP E, Fl.Nrn. 1297 und 1324, Gem. Seybothenreuth, im Bereich Pumpwerk Seybothenreuth-Süd, Länge: 634 Meter

C) Wasserleitung Dorfstraße, Emtmannsberg
Im Bereich Dorfstraße, Emtmannsberg, Fl.Nrn. 123/4 und 82, Gem. Emtmannsberg, wurde die Wasserleitung incl. der Hausanschlüsse erneuert. Die Maßnahme wurde in zwei Abschnitten abgewickelt.

Abschnitt I:
Erneuerung Wasserleitung Dorfstraße Emtmannsberg von Knoten C-Bestand (Fl.Nr. 82, Gem. Emtmannsberg, Dorfstraße, im Kreuzungsbereich Fl.Nrn. 123/8, Gem. Emtmannsberg, Creußener Weg, 123/4, Gem. Emtmannsberg, Dorfstraße, und 123/9, Gem. Emtmannsberg, Hopfengarten) bis Knoten K (Fl. Nr. 82, Gem. Emtmannsberg, Dorfstraße, im Einmündungsbereich Weidacker, Fl.Nr. 368, Gem. Emtmannsberg); PE 100 RC 160 x 14,6, Länge: 433,87 Meter, und PE 100 RC 160 x 10,0, Länge: 13,07 Meter; incl. Hausanschlussleitungen mit einer Summenlänge von 81,3 Metern, PE-HD 40 x 3,7.

Abschnitt II:
Erneuerung Wasserleitung Dorfstraße Emtmannsberg von Knoten A-Bestand (Fl.Nr. 123/4, Gem. Emtmannsberg, Dorfstraße, im Kreuzungsbereich Fl.Nrn. 123/3, Gem. Emtmannsberg, Hirtenwieslein, 242/1, Gem. Emtmannsberg, Lohweg, und 155/1, Gem. Emtmannsberg, Höhgasse) bis Knoten C-Bestand (Fl.Nr. 82, Gem. Emtmannsberg, Dorfstraße, im Kreuzungsbereich Fl.Nrn. 123/8, Gem. Emtmannsberg, Creußener Weg, 123/4, Gem. Emtmannsberg, Dorfstraße, und 123/9, Gem. Emtmannsberg, Hopfengarten); PE 100 RC 160 x 14,6, Länge: 168,7 Meter; incl. Hausanschlussleitungen mit einer Summenlänge von 32,0 Metern, PE-HD 40 x 3,7.

§ 2
Beitragstatbestand

Der Beitrag wird erhoben für
(1) bebaute, bebaubare oder gewerblich genutzte oder gewerblich nutzbare Grundstücke, wenn für sie nach § 4 WAS ein Recht zum Anschluss an die Wasserversorgungseinrichtung besteht oder

(2) tatsächlich angeschlossene Grundstücke oder

(3) Grundstücke, die aufgrund einer Sondervereinbarung nach § 8 WAS an die Wasserversorgungseinrichtung angeschlossen werden.

§ 3
Entstehen der Beitragsschuld

(1) Die Beitragsschuld entsteht, wenn die Verbesserungs- und Erneuerungsmaßnahmen tatsächlich beendet sind. Wenn der in Satz 1 genannte Zeitpunkt vor dem In-Kraft-Treten dieser Satzung liegt, entsteht die Beitragsschuld erst mit In-Kraft-Treten dieser Satzung.

(2) Wenn die Baumaßnahme bereits begonnen wurde, kann der Zweckverband schon vor dem Entstehen der Beitragsschuld Vorauszahlungen auf die voraussichtlich zu zahlenden Beiträge verlangen.

§ 4
Beitragsschuldner

Beitragsschuldner ist, wer im Zeitpunkt des Entstehens der Beitragsschuld Eigentümer des Grundstücks oder Erbbauberechtigter ist. Sind mehrere Eigentümer eines Grundstückes oder Erbbauberechtigte vorhanden, so haften diese als Gesamtschuldner.

§ 5
Beitragsmaßstab

(1) Der Beitrag wird nach der Grundstücksfläche und der Geschossfläche der vorhandenen Gebäude berechnet. Die beitragspflichtige Grundstücksfläche wird bei Grundstücken von mindestens 2.000 m² Fläche (übergroße Grundstücke) in unbeplanten Gebieten

- bei bebauten Grundstücken auf das 4,0-fache der beitragspflichtigen Geschossfläche, mindestens jedoch 2.000 m²,

- bei unbebauten Grundstücken auf 2.000 m² begrenzt.

(2) Die Geschossfläche ist nach den Außenmaßen der Gebäude in allen Geschossen zu ermitteln. Keller werden mit der vollen Fläche herangezogen. Dachgeschosse werden nur herangezogen, wenn sie ausgebaut sind. Gebäude oder selbständige Gebäudeteile, die nach der Art ihrer Nutzung keinen Bedarf nach Anschluss an die Wasserversorgung auslösen oder die nicht angeschlossen werden dürfen, werden nicht herangezogen; das gilt nicht für Gebäude oder Gebäudeteile, die tatsächlich an die Wasserversorgung angeschlossen sind. Balkone, Loggien und Terrassen bleiben außer Ansatz, wenn und soweit sie über die Gebäudefluchtlinie hinausragen.

(3) Bei Grundstücken, für die nur eine gewerbliche Nutzung ohne Bebauung zulässig ist, sowie bei sonstigen unbebauten, aber bebaubaren Grundstücken wird als Geschossfläche ein Viertel der Grundstücksfläche in Ansatz gebracht. Grundstücke, bei denen die zulässige oder für die Beitragsbemessung maß-

gebliche vorhandene Bebauung im Verhältnis zur gewerblichen Nutzung nur untergeordnete Bedeutung hat, gelten als gewerblich genutzte unbebaute Grundstücke im Sinn des Satzes 1.

§ 6
Beitragssatz

Der Beitrag beträgt

(a) pro m² Grundstücksfläche 0,11 Euro

(b) pro m² Geschossfläche 0,90 Euro.

§ 7
Fälligkeit

Der Beitrag wird einen Monat nach Bekanntgabe des Beitragsbescheides fällig.

§ 7a
Beitragsablösung

Der Beitrag kann vor dem Entstehen der Beitragspflicht abgelöst werden. Der Ablösungsbetrag richtet sich nach der voraussichtlichen Höhe des Beitrags. Ein Rechtsanspruch auf Ablösung besteht nicht.

§ 8
Mehrwertsteuer

Zu den Beiträgen wird die Mehrwertsteuer in der jeweiligen gesetzlichen Höhe erhoben.

§ 9
Pflichten der Beitragsschuldner

Die Beitragsschuldner sind verpflichtet, dem Zweckverband für die Höhe der Schuld maßgebliche Veränderungen unverzüglich zu melden und über den Umfang dieser Veränderungen Auskunft zu erteilen.

§ 10
In-Kraft-Treten

Diese Satzung tritt eine Woche nach ihrer Bekanntmachung in Kraft.

Weidenberg, den 23. September 2026
Stefan Roder
Verbandsvorsitzender

ENDE DER AMTLICHEN BEKANNTMACHUNGEN

AUS DEN SITZUNGEN

EMTMANNSBERG

Sitzung Gemeinderat Emtmannsberg am 04.11.2026

Bauvoranfrage Fl. Nr. 76, Gemarkung Schamelsberg;
Abbruch und Ersatzneubau eines Wohnhauses

Bauvoranfrage Fl. Nr. 9, Gemarkung Schamelsberg;
Neubau eines Einfamilienwohnhauses

2. Satzung zur Änderung der Beitrags- und Gebührensatzung zur Entwässerungssatzung der Gemeinde Emtmannsberg (BGS/EWS); Satzungsbeschluss

Beschluss:
Vorliegender Entwurf der Zweiten Satzung zur Änderung der Beitrags- und Gebührensatzung zur Entwässerungssatzung der Gemeinde Emtmannsberg (BGS/EWS) wird als Satzung erlassen. Er ist Bestandteil des Beschlusses. Der Entwurf der Satzung war Gegenstand der Beratung und wird dem Beschlussbuch beigeheftet.

Vorstellung LPV Weidenberg und Umgebung e.V. durch Geschäftsführerin Stefanie Jessolat

KIRCHENPINGARTEN

Sitzung Gemeinderat Kirchenpingarten am 26.10.2026

Abschluss eines Dienstleistungsvertrages für die Durchführung von Bündelausschreibungen für die Strombeschaffung

Beschluss:

Der Energiebedarf an Strom soll für die Lieferjahre 2028 und 2029 bei günstiger Marktlage wieder durch die Verwaltung ausgeschrieben werden.
Die Verwaltung beobachtet den Energiemarkt und schreibt zu gegebenen Zeitpunkt kurzfristig aus um einen günstigen Energiepreis im Festpreismodell zu erzielen. Ein entsprechend detaillierter Beschluss wird in der nächsten Gemeinderatssitzung gefasst.
Der Bürgermeister wird ermächtigt, die Lieferverträge abzuschließen.

Vorlage der Jahresrechnung 2025 und Bekanntgabe an den Gemeinderat Kirchenpingarten

Beschluss:

Der Gemeinderat Kirchenpingarten nimmt Kenntnis von der Jahresrechnung 2025.

Vorstellung LPV Weidenberg und Umgebung e.V. durch Geschäftsführerin Stefanie Jessolat

Anpassung Steuersatz Hundesteuer; Neukalkulation

Beschluss:

Die Hundesteuer wird ab **01.01.2027** wie folgt festgesetzt:

Für den ersten Hund	60,00 Euro
Für den zweiten Hund	80,00 Euro
Für jeden weiteren Hund	120,00 Euro
Für jeden Listenhund	250,00 Euro

Erste Satzung zur Änderung der Satzung für die Erhebung der Hundesteuer (Hundesteuersatzung - HStS); Satzungsbeschluss

Beschluss:

Vorliegender Entwurf der Ersten Satzung zur Änderung der Satzung für die Erhebung der Hundesteuer (Hundesteuersatzung – HStS) wird als Satzung erlassen. Er ist Bestandteil des Beschlusses. Der Entwurf der Satzung war Gegenstand der Beratung und wird dem Beschlussbuch beigeheftet.

SEYBOTHENREUTH

Sitzung Gemeinderat Seybothenreuth am 03.11.2026

Bauantrag Fl. Nrn. 368, 369, 370/1 und 370/2, alle Gemarkung Seybothenreuth (Ortschaft Fenkensees); Neubau eines Kälber- und Jungviehstalls mit Geländeauffüllung

2. Satzung zur Änderung der Beitrags- und Gebührensatzung zur Entwässerungssatzung der Gemeinde Seybothenreuth (BGS/EWS); Satzungsbeschluss

Beschluss:

Vorliegender Entwurf der Zweiten Satzung zur Änderung der Beitrags- und Gebührensatzung zur Entwässerungssatzung der Gemeinde Seybothenreuth (BGS/EWS) wird als Satzung erlassen. Er ist Bestandteil des Beschlusses. Der Entwurf der Satzung war Gegenstand der Beratung und wird dem Beschlussbuch beigeheftet.

1. Satzung zur Änderung der Beitrags- und Gebührensatzung zur Entwässerungssatzung der Gemeinde Seybothenreuth - Wallenbrunn (BGS/EWS); Satzungsbeschluss

Beschluss:

Vorliegender Entwurf der Ersten Satzung zur Änderung der Beitrags- und Gebührensatzung zur Entwässerungssatzung der Gemeinde Seybothenreuth – Wallenbrunn (BGS/EWS) wird als Satzung erlassen. Er ist Bestandteil des Beschlusses. Der Entwurf der Satzung war Gegenstand der Beratung und wird dem Beschlussbuch beigeheftet.

Verordnung zur Änderung des Regionalplans Oberfranken-Ost; Gesamträumliche Teilfortschreibung des Regionalplanteilkapitels 6.5.2 Windenergie; Beteiligungsverfahren

Beschluss:

Seitens der Gemeinde Seybothenreuth bestehen keine Einwände gegen die gesamträumliche Teilfortschreibung des Regionalplanteilkapitels 6.5.2 Windenergie.

Einziehung öffentlicher Feld-u. Waldweg auf Fl. Nr. 776, Gem. Seybothenreuth, wegen Verlust der Verkehrsbedeutung

Beschluss:

Aufgrund des Wegfalls jeglicher Verkehrsbedeutung der Fl. Nr. 776, Gemarkung Seybothenreuth, ist diese Wegefläche einzuziehen und das vorhandene Bestandsblatt Nr. 89 ist abzuschließen.
Das förmliche Einziehungsverfahren ist einzuleiten.
Die Absicht der Einziehung ist im amtlichen Mitteilungsblatt öffentlich bekanntzumachen.

Abschluss eines Dienstleistungsvertrages für die Durchführung von Bündelausschreibungen für die Strombeschaffung

Beschluss 1:

Der Energiebedarf an Strom soll für die Lieferjahre 2028 und 2029 bei günstiger Marktlage wieder durch die Verwaltung ausgeschrieben werden.
Die Verwaltung beobachtet den Energiemarkt und schreibt zu gegebenen Zeitpunkt kurzfristig aus um einen günstigen Energiepreis im Festpreismodell zu erzielen.
Der Bürgermeister wird ermächtigt, die Lieferverträge abzuschließen.

Beschluss 2:

Es soll Graustrom (Ökostromanteil ist bei jedem Stromlieferanten unterschiedlich) beschafft werden.

MARKT WEIDENBERG

Sitzung Marktgemeinderat Weidenberg am 02.11.2026

Abschluss eines Dienstleistungsvertrages für die Durchführung von Bündelausschreibungen für die Strombeschaffung

Beschluss Tranchenmodell:

Der 1. Bürgermeister wird beauftragt, der Bayerischer Gemeindetag Kommunal-GmbH die Vollmacht gemäß Anlage zu erteilen, nach der sie die verfahrensleitenden Entscheidungen für die Bündelausschreibung (Tranchenmodell) von Lieferleistungen für elektrische Energie ab dem 01.01.2028 im Rahmen der Vorgaben dieser Vollmacht und des freigegebenen Vergabekonzepts treffen darf.

Im Rahmen der anstehenden Bündelausschreibung für elektrische Energie haben die enPORTAL GmbH und die Bayerischer Gemeindetag Kommunal-GmbH folgende Vorgaben zur Strombeschaffenheit zu beachten:

Es soll Graustrom (Ökostromanteil ist bei jedem Stromlieferanten unterschiedlich) beschafft werden.

Der 1. Bürgermeister wird beauftragt,

nach Vorlage des mit der Bayerischer Gemeindetag Kommunal-GmbH abgestimmten Vergabekonzepts innerhalb der in § 2 Abs. 3 des Dienstleistungsvertrages vorgesehenen Frist über die Freigabe des Vergabekonzepts zu entscheiden.

Die Bayerischer Gemeindetag Kommunal-GmbH wird angewiesen, unter Beachtung der abgestimmten Vergabekonzeption demjenigen Lieferanten den Zuschlag zu erteilen, der für das einschlägige Los/die Lose das jeweils preisgünstigste Angebot, welches die Gemeinde betrifft, unterbreitet.

Der 1. Bürgermeister wird beauftragt, der enPORTAL GmbH für die Abfrage von Abnahmestellen und Verbrauchsdaten bei dem aktuellen Energielieferanten bzw. den Netzbetreibern eine Vollmacht zu erteilen.

Abberufung eines Verbandsrates für den Grundschulverband Weidenberg aufgrund gesunkener Schülerzahlen

Beschluss:

Grundschulverbandsrat Thomas Wolfrath (Bürgerforum) wird mit sofortiger Wirkung als Verbandsrat abberufen. Gleiches gilt für die Stellvertretung (Markus Will).

Verleihung der Ehrenbezeichnung „Altbürgermeister“ an den ehemaligen Bürgermeister Hans Wittauer

Beschluss:

Dem ehemaligen Bürgermeister Hans Wittauer wird mit Wirkung vom 02.11.2026 die Ehrenbezeichnung „Altbürgermeister“ verliehen.

Sitzung Bau- und Umweltausschuss Marktes Weidenberg am 16.11.2026

Bauantrag Fl. Nr. 1277, Gemarkung Weidenberg; Neubau eines Einfamilienwohnhauses

Sitzung Marktgemeinderat Weidenberg am 16.11.2026

Bekanntgabe von freigegebenen Tagesordnungspunkten aus nichtöffentlichen Sitzungen

Aus nichtöffentlicher Sitzung am 21.09.2026 wurden die folgenden Tagesordnungspunkte freigegeben:

Kanalsanierung und Erneuerung Wasserleitung in Neunkirchen am Main, Auftragsvergabe

Beschluss:

Der Auftrag wird an den wirtschaftlichsten Bieter, die Firma Reinhard Feickert aus Witzleben, vergeben.

Neubau RÜB in Neunkirchen am Main - Entsorgung Erdaushub - Ermächtigung

Beschluss:

Der Bürgermeister wird ermächtigt, die Entsorgung des überschüssigen Erdmaterials der wirtschaftlichsten Variante zuzuführen.

Städtebauförderung; Integriertes Städtebauliches Entwicklungskonzept (ISEK); Vergabe Umsetzungsmanagement

Beschluss:

Der Marktgemeinderat Weidenberg beschließt die Erstellung eines Umsetzungsmanagement im Rahmen der Umsetzung des Integrierten städtebaulichen Entwicklungskonzepts. Der Erster Bürgermeister wird beauftragt, einen Förderantrag bei der Regierung von Oberfranken zu stellen. Für die Durchführung sind die notwendigen Haushaltsmittel vorzusehen.

Vergabe Machbarkeitsstudie Gemeindezentrum Neunkirchen am Main

Beschluss:

Der Auftrag für die Machbarkeitsstudie Gemeindezentrum Neunkirchen am Main wird an den wirtschaftlichsten Bieter, das Büro Kupfergrau Architekten GmbH aus Bayreuth, vergeben. Für 2027 sind entsprechende Haushaltsmittel vorzusehen.

Neufestsetzung der Wassergebühren

Beschluss:

Mit dem Jahr 2027 beginnt ein neuer Kalkulationszeitraum bis 31.12.2030

Die Verbrauchsgebühr pro Kubikmeter Wasser wird ab 01.01.2027 auf 3,20 EUR/m³ netto (3,42 EUR/m³ brutto) festgesetzt.

Werden Bauwasser oder ein sonstiger beweglicher Wasserzähler verwendet, so wird die Gebühr auf 4,80 EUR/m³ netto (5,14 EUR/m³ brutto) entnommenem Wasser festgelegt.

Die Grundgebühr beträgt bei der Verwendung von Wasserzählern mit Dauerdurchfluss

	netto	brutto
bis 4 m³/h	72,00 EUR/Jahr	77,04 EUR/Jahr
bis 10 m³/h	144,00 EUR/Jahr	154,08 EUR/Jahr
bis 16 m³/h	288,00 EUR/Jahr	308,16 EUR/Jahr
über 16 m³/h	450,00 EUR/Jahr	481,50 EUR/Jahr

Die Grundgebühr beträgt bei der Verwendung von Wasserzählern mit Nenndurchfluss

	netto	brutto
bis 2,5 m³/h	72,00 EUR/Jahr	77,04 EUR/Jahr
bis 6 m³/h	144,00 EUR/Jahr	154,08 EUR/Jahr
bis 10 m³/h	288,00 EUR/Jahr	308,16 EUR/Jahr
über 10 m³/h	450,00 EUR/Jahr	481,50 EUR/Jahr

Erste Satzung zur Änderung der Beitrags- und Gebührensatzung zur Wasserabgabesatzung des Marktes Weidenberg (BGS/WAS); Satzungsbeschluss

Beschluss:

Vorliegender Entwurf der Ersten Satzung zur Änderung der Beitrags- und Gebührensatzung zur Wasserabgabesatzung des Marktes Weidenberg (BGS/WAS) wird als Satzung erlassen. Der Satzungsentwurf war Gegenstand der Beratung; er ist Bestandteil des Beschlusses und wird dem Beschlussbuch beigeheftet.

Antrag CSU-Fraktion: Kommunale Energiewende

Beschluss:

Der Marktgemeinderat beschließt:

1. Aufnahme von Detailplanungen bei Wärmenetzen: Soweit im Rahmen der laufenden Kommunalen Wärmeplanung potentielle Gebiete für ein Fernwärmenetz in Frage kommen, sollen die Planungen hierzu zeitnah vorangetrieben werden. In einem ersten Schritt sind die Fördermöglichkeiten sowie das Anschlussinteresse zu ermitteln.

2. Klimafreundliche Heizungserneuerung bei kommunalen Liegenschaften: Für alle kommunalen Gebäude gilt ab sofort die Maßgabe, dass im Falle einer notwendigen Erneuerung oder Ersetzung der Heizungsanlage – soweit technisch möglich und wirtschaftlich umsetzbar – ausnahmslos auf nachhaltige, klimafreundliche Alternativen gesetzt wird.

3. Potenzialanalyse für kommunales Holz/Hackschnitzel: Die Verwaltung wird beauftragt, das Energiepotenzial durch Hackschnitzel aus gemeindeeigenen Flächen zu ermitteln. Insbesondere ist zu prüfen, in welchem Umfang das im Rahmen der jährlichen Pflegemaßnahmen (z. B. entlang von Gemeindestraßen) anfallende Holz effizient für den Betrieb kommunaler oder örtlicher Hackschnitzelheizungen genutzt werden kann.

4. Prüfung von Stromspeichern bei EE-Projekten: Aufgrund des stockenden Netzausbaus wird bei allen Projekten zum Ausbau erneuerbarer Energien stets die Kombination mit geeigneten Stromspeichermöglichkeiten geprüft. Dies gilt sowohl für kleinere Photovoltaikanlagen auf kommunalen Dächern als auch für Großprojekte (Freiflächen-PV-Anlagen, Windenergie), sofern die Gemeinde über entsprechende Steuerungsinstrumente (z. B. Bauleitplanung, städtebauliche Verträge) verfügt.

5. Machbarkeitsprüfung für einen zentralen (kommunalen) Stromspeicher: Die Verwaltung wird beauftragt zu prüfen, ob und unter welchen rechtlichen sowie wirtschaftlichen Rahmenbedingungen ein zentraler kommunaler Stromspeicher errichtet werden kann. Dabei ist insbesondere das Modell zu untersuchen, dass auch private PV-Anlagen tagsüber bei Überschuss einspeisen können und die Energie nachts bereitgestellt wird, um eine zukunftsfähige 24-Stunden-Nutzung erneuerbarer Energien vor Ort zu ermöglichen.

Antrag der Jugendbeauftragten: Errichtung eines Multisportfelds mit Tribüne in der Au

Beschluss:

Der Antrag der Jugendbeauftragten für die Errichtung eines Multisportfelds mit Tribüne in der Au in Weidenberg wird befürwortet. Die Verwaltung wird beauftragt, in Zusammenarbeit den Jugendbeauftragten, die weiteren Planungen durchzuführen. Insbesondere sind die Kosten zu ermitteln, Förderung abzuklären und dem Marktgemeinderat einen Finanzierungsplan zur Entscheidung vorzulegen.

Abfallwirtschaft

der Landkreis Bayreuth
Vielfalt & Visionen

Wusssten Sie schon ...

... welche Änderungen Sie der Abfallwirtschaft mitteilen müssen?

Um Abfallgebühren korrekt berechnen und vom Konto abbuchen zu können, müssen alle gebührenrelevanten Änderungen bekannt sein.

Folgende Änderungen müssen von Grundstückseigentümern umgehend und unaufgefordert mitgeteilt werden:



Abb.: Restmülltonne (Landkreis Bayreuth)

- Kauf, Verkauf, Vererbung, Schenkung, Versteigerung, Haus- oder Zwangsverwaltung, Insolvenz
- Anzahl der am Grundstück gemeldeten Personen, die zur Änderung der Mindestgröße der Tonne führt
- Änderung des Namens (z.B. durch Heirat)
- Änderung der Wohnadresse
- Änderung der Bankverbindung
- Beginn / Ende einer gesetzlichen Betreuung

Entsprechende Meldeformulare erhalten Sie im Rathaus und Landratsamt sowie online unter www.landkreis-bayreuth.de/abfall.

Anzahl der am Grundstück gemeldeten Personen	Mindestgröße der Restmülltonne
bis 3 Personen	60 Liter
4-5 Personen	80 Liter
6-7 Personen	120 Liter
8-14 Personen	240 Liter
15-55 Personen	1.100 Liter

Die Mitteilungs– und Auskunftspflichten ergeben sich aus § 7 der Abfallwirtschaftssatzung des Landkreises Bayreuth.

Weitere Auskünfte telefonisch unter 0921 / 728 282 oder im Internet auf www.landkreis-bayreuth.de/abfall.

AKTUELLES

VERWALTUNGSGEMEINSCHAFT



Geschäftsstelle der VG Weidenberg

Am **Donnerstag, 3. Dezember 2026** ist die Geschäftsstelle der Verwaltungsgemeinschaft Weidenberg wegen einer Personalversammlung zwischen 10:00 und 13:30 Uhr geschlossen.
Vielen Dank für Ihr Verständnis.

Fundsachen

Folgende Gegenstände wurden gefunden und können in der Geschäftsstelle der Verwaltungsgemeinschaft, Fundbüro, Gurtstein 11, abgeholt werden.

Fundsachen Weidenberg:
1 Damenring, Fundort Friedhofparkplatz Weidenberg
1 MTB Bulls, grau-orange, Fundort Neuwerk Radweg n. Warmensteinach
1 Ohrring, Fundort „Neue Mitte“ Weidenberg
1 Brille, rund, Fassung schwarz/weiß, Fundort, In der Au, Steinach
1 Damenring, Fundort Lindenstr. Kreuzung, Weidenberg
2 Schlüssel mit Anhänger „Eiffelturm“ Fundort Weidenberg, Ortsbereich
1 Geldbeutel, Leder, Fundort Bolzplatz Schule
1 Schlüssel Audi mit Anhänger, Fundort Weidenberg
1 Schlüssel mit Band, Fundort rot, Fundort Spielplatz Neue Mitte
1 Schlüssel VW, Fundort Kirche St. Michael
2 Fahrräder, MTB, Fundorte Waizenreuth, Weiher
1 Fahrrad MTB, Ghost, Fundort Straße Görschnitz nach Heßlach

Fundsachen Kirchenpingarten
1 Geldbeutel, Fundort Nähe Tressau – Richtung Zeulenreuth

Sprechtag der Versichertenberaterin (Versichertenältesten)

Der Sprechtag der Versichertenberaterin, Frau Maria-Anna Link, findet

am Mittwoch, 9. Dezember 2026
von 14:00 bis 17:00 Uhr

im kleinen Besprechungszimmer, 1. Stock des Rathauses in Weidenberg, statt.

Nächste Termine: 13. Januar, 3. Februar, 3. März

Die Versichertenberaterin gibt Rat und Auskunft in Renten- und Versicherungsangelegenheiten im Auftrag der Deutschen Rentenversicherung. Sie leistet Hilfe bei der Beschaffung fehlender Unterlagen, nimmt Rentenanträge auf und hilft bei der Klärung des Beitragskontos. Sie führt das Meldeverfahren zur Krankenversicherung der Rentner durch.
Die persönliche Beratung durch die Versichertenberaterin kann ausschließlich nach vorheriger telefonischer Terminvereinbarung unter der Tel. Nr. 09209 / 9180716 erfolgen

SiSoNETZ
Sicher und sozial - Bürger helfen Bürgern
VG Weidenberg

SiSoNETZ informiert

Höhepunkte der Demenzwoche in Weidenberg
Im Rahmen der siebten Bayerischen Demenzwoche lud SiSoNETZ vom 19. bis 25. September zu Veranstaltungen ins Schloss im Garten ein. Ziel war es, über Demenz zu informieren, Begegnungen zu ermöglichen und Berührungsängste abzubauen.
Zu den Höhepunkten zählte die Vernissage „Kunst, die verbindet“ mit 56 Werken von zwölf Kunstschaffenden. Die Ausstellung bot Gelegenheit zum Austausch und war die gesamte Woche zu sehen. Bei einer Demenzpartnerschulung konnten sich Interessierte Wissen und Sicherheit im Umgang mit Menschen mit Demenz aneignen.

Ein Vortrag zur Elektronischen Patientenakte ergänzte das Informationsangebot. Den Abschluss bildete ein gemeinsames Singen mit dem Gesangverein Liederhort Emtmannsberg für Menschen mit Demenz und ihre Angehörigen. Die Woche zeigte, wie Kultur, Information und gemeinsames Erleben Teilhabe fördern können.



Bild WZ

SiSoNETZ lädt ein:
Besuch des Adventsmarktes in Bad Neualbenreuth
Am **Sonntag, 13. Dezember 2026**, besuchen wir den Adventsmarkt in Bad Neualbenreuth. Am historischen Marktplatz und entlang der umliegenden Straßen und Höfe laden weihnachtlich geschmückte Buden mit Kunsthandwerk, regionalen Produkten und vielfältigen Geschenkideen zum Bummeln ein. Besucherinnen und Besucher können außerdem Handwerkern bei traditionellen Arbeiten wie Besenbinden, Sticken, Schmieden und Filzen zusehen. Für vorweihnachtliche Unterhaltung sorgen Märchen und alte Bräuche. **Abfahrt um 11:30 Uhr** in der neuen Mitte. **Anmeldung bis 07.12.2026 unter 09278-3133026 oder 09209-221256** notwendig.

Zum Weihnachtsfest und zum Jahreswechsel wünscht SiSoNETZ Ihnen besinnliche Feiertage, erholsame Stunden und einen guten Start in ein glückliches und gesundes neues Jahr 2027.



Für die vielfältige Unterstützung unserer Arbeit und das entgegengebrachte Vertrauen bedanken wir uns herzlich. Ihre Hilfe und Ihr Engagement sind wertvoll und tragen wesentlich dazu bei, unsere Angebote und Projekte zu ermöglichen.

Frohe Weihnachten und alles Gute für das neue Jahr!

Smartphone-Kurs für Seniorinnen und Senioren
Der bewährte Smartphone-Kurs in Zusammenarbeit mit der Grund- und Mittelschule Weidenberg wird fortgesetzt. Jetzt **jeden Mittwoch von 14:15 bis 15:15 Uhr** können Seniorinnen und Senioren mit Unterstützung der jungen Lehrkräfte ihre Smartphone-Kenntnisse erweitern.





In den Ferien und an Feiertagen findet kein Unterricht statt. Eine Anmeldung ist erforderlich: **09278-3133026**.

Benötigen Sie Unterstützung im Garten oder bei kleineren hand-werklichen Arbeiten? Über SiSoNETZ können Sie diese Arbeiten ausführen lassen. Weitere Informationen erhalten Sie unter
09278-3133027

SiSoNETZ- Vorinformation
In der Januarausgabe des Amtsblattes finden Sie unseren Termin-kalender für 2027 mit vielen Veranstaltungen und zusätzlichen Informationen.

SiSoNETZ-sicher - Bürger helfen Bürgern e.V – Weidenberg
Telefon 09278/313 20 30 • E-Mail: info@sisonetz.de • Hompage: www.sisonetz.de

Der Kreisjugendring Bayreuth sucht ab Januar 2027 einen

Materialwart (m/w/d)

auf der Basis einer geringfügigen Beschäftigung (TVöD) für den Materialverleih in Troschenreuth (Emtmannsberg). Die Arbeitszeit von 4,0 Stunden pro Woche erfolgt nach Vereinbarung, vorwiegend am Freitag und Montag.

Wenn Sie Interesse oder Rückfragen haben, wenden Sie sich bitte an Herrn Gerhard Herrmannsdörfer, Mobil 0171/9262327





EMTMANNSBERG

Weihnachtsferien Kindertageseinrichtung in Emtmannsberg

Die Kindertageseinrichtung der Gemeinde Emtmannsberg bleibt in der Zeit von **Donnerstag, 24. Dezember 2026 bis einschließlich Montag, 4. Januar 2027 geschlossen**.

Kita Emtmannsberg

Leuchtende Kinderaugen am St. Martins-Tag
Am 11.11.26 war es wieder soweit. Wir feierten in unserer Gemeinde ein stimmungsvolles St. Martinsfest. Zu Beginn gestalteten die Vorschulkinder in der Kirche ein wunderschönes Theaterstück zur Geschichte des heiligen St. Martin, das die Besucher begeisterte.

Im Anschluss zogen die Kinder mit ihren bunten Laternen durch die von den Anwohnern mit Lichtern beleuchteten Straßen. Das gemeinsame Laufen und die Singstopps machten den Umzug zu einem ganz besonderen Erlebnis für Groß und Klein.

Nach dem Laternenumzug lud der Elternbeirat zum gemütlichen Beisammensein ein. Bei warmen Getränken und kleinen Leckereien ließen alle den Abend ausklingen. Ein herzliches Dankeschön gilt dem Elternbeirat für die tolle Organisation, den Vorschulkindern für ihre gelungene Aufführung sowie allen Helferinnen und Helfern, die zum Gelingen dieses schönen Abends beigetragen haben.







Verkauf eines Waldgrundstückes bei Birk

Die Gemeinde Emtmannsberg verkauft das Grundstück Fl. Nr. 295 der Gemarkung Birk. Es handelt sich um ein Waldgrundstück mit einer Größe von 2.571 m². Den Zuschlag erhält der Höchstbietende. Ihr Angebot richten Sie bitte schriftlich oder per E-Mail bis zum 28. Dezember 2026 an die Gemeinde Emtmannsberg, Schlosshof 10, 95517 Emtmannsberg oder an bgm@emtmannsberg.de.

Für Rückfragen steht Bürgermeister Gerhard Herrmannsdörfer unter 0170-2122115 gerne zur Verfügung.

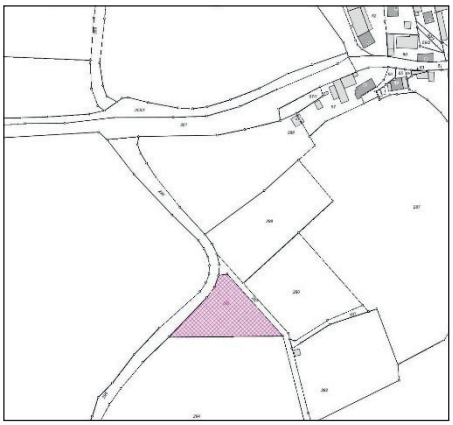

die ENGELBRECHT STEIN Profis
Natursteine für den Wohnbereich
Steinbau Steinwerk Steinhandel
riesen Auswahl • Beratung • Planung • Montage
Huth 1 • 95473 Haag
ABA Bayreuth-Süd, 8 km Richtung Creußen
Telefon 09201 9980 • www.nakuwa.de


Made in Korea
Der vollelektrische Torres EVX Nomad zum attraktiven Komplettpreis
Der KGM Torres EVX Nomad.
Umfangreiche Ausstattung inkl. Wärmepumpe, 360°-3D-Kamerasystem und Metallic-Lackierung serienmäßig. Jetzt zugreifen und vollelektrisch durchstarten!
E-Auto-Förderung 2026 zusätzlich möglich[1]
KGM Torres EVX Nomad
Elektromotor (152 kW/207 PS), 80,6 kWh Batteriekapazität, inkl. Metallic-Lackierung und Wärmepumpe
Unser Angebot
34.990 €
inkl. Überführung
KGM Garantie: Herstellergarantie 7 Jahre oder bis zu 150.000 km auf das Fahrzeug; 10 Jahre oder bis zu 1 Million km auf die Fahrbatterie (das zuerst Erreichte gilt).
Es gelten die aktuellen Garantiebedingungen des Herstellers.[2]
Stromverbrauch Torres EVX kombiniert: 19,3 kWh/100 km;
CO2-Emissionen kombiniert: 0 g/km; CO2-Klasse: A
1 Zusätzlich können Sie eine staatliche Förderung von bis zu 6.000 € beantragen, falls Sie anspruchsberechtigt sind. Weitere Infos unter www.bafa.de
2 Die Garantiebedingungen des Herstellers können Sie hier einsehen: www.kgm.de/services/garantie
Vielen Dank für das entgegengebrachte Vertrauen!
Wir wünschen Ihnen ein frohes Weihnachtsfest und ein gesundes neues Jahr 2027!
Jetzt bei uns Probe fahren.
POPP AUTOHAUS
Autohaus Hans Popp e.K.
Industriestraße 4
95469 Speichersdorf
Telefon: (0 92 75) 91 50-10
www.autohaus-popp.de
KGM
Enjoy with Confidence

KIRCHENPINGARTEN

Weihnachtsferien Kindertageseinrichtung Kirchenpingarten

Die Kindertageseinrichtung der Gemeinde Kirchenpingarten bleibt in der Zeit von **Donnerstag, 24. Dezember 2026 bis einschließlich Sonntag, 10. Januar 2027 geschlossen**.

Kita Kirchenpingarten

Besonderes aus dem Monat November

Anfang November durften wir die Zahnärztin Frau Dr. Naser bei uns begrüßen. Die Kindergartenkinder waren mit großer Begeisterung dabei und stellten ihr Wissen rund um das Thema Zahnhygiene unter Beweis.

Wie putzt man seine Zähne richtig? Was passiert, wenn man seine Zähne nicht ausreichend pflegt? Und welche Lebensmittel und Getränke können den Zähnen schaden? Mit diesen und vielen weiteren Fragen beschäftigten sich die Kinder gemeinsam mit Frau Dr. Naser.

Zum Glück kennen sich unsere kleinen Zahnexperten schon richtig gut aus! Zum Abschluss gab es für jedes Kind eine eigene Zahnbürste zum mit nach Hause nehmen. „ Auf die Plätze, fertig … und losgeputzt!“

Ein herzliches Dankeschön an Frau Dr. Naser für ihren tollen Besuch und den wertvollen Beitrag zu diesem wichtigen Thema!

Außerdem feierten wir am 11. November natürlich wieder unser traditionelles Martinsfest – gemeinsam und in großer Runde.

Mit einem ökumenischen Gottesdienst stimmten wir uns auf den festlichen Abend ein. Wir sangen unsere Martinslieder und unsere Vorschulkinder bereicherten den Gottesdienst mit einer schönen Klanggeschichte.

Anschließend zog der bunte Lichterzug, begleitet von altbekannten Laternenliedern quer durchs Dorf – hinüber zum SSV-Gelände. Dort ritt allen voran unser „St. Martin“ auf einem echten Pferd, und die Martinsgeschichte wurde nachgestellt – wie jedes Jahr ein besonderes Highlight.

Beim gemütlichen Beisammensein ließen wir den Abend in stimmungsvoller Atmosphäre ausklingen.

Ein herzliches Dankeschön an alle, die mitgeholfen, organisiert oder einfach mitgefeiert haben – so wurde dieser Abend wieder zu einem besonderen Erlebnis!





Meisterbetrieb
Maler- und Putzergeschäft
• Innen-/Außenputz • Sanierputz
• Vollwärmeschutz
• Maler- und Estricharbeiten
• Fassadengestaltung
• Fassadenreinigung
Gerd Heckel
Ruf (09278) 73 04
95466 Weidenberg
Weidig 2
Mobil 0171 - 2 42 45 02

LEISTUNGEN

Wartungen und Reparaturen nach Herstellervorgaben (Garantieerhalt)

Unfallinstandsetzung

Versicherungsabwicklung

Schadensgutachten

RaceChip
Einbaupartner und Händler RaceChip
NEU

Frontscheibenreparatur und -austausch

Klimaservice

Getriebeservice

HU/AU jede Woche Mittwoch ab 8 Uhr

Weitere Leistungen finden Sie auf unserer Webseite unter www.kfz-ehling.de

Vertrauen Sie auf seit 2015 Meisterqualität

KFZ - EHLING
MEISTERBETRIEB



KFZ-EHLING GmbH
Tel.: 09278 775 88 08 · Mobil: 0171 369 15 08

Öffnungszeiten

Montag	12:00-17:00	Donnerstag	09:00-17:00
Dienstag	09:00-17:00	Freitag	09:00-17:00
Mittwoch	08:00-17:00	Samstag	09:00-12:00

Kontakt
Reislas 7 · 95466 Kirchenpingarten
info@kfz-ehling.de
www.kfz-ehling.de



SEYBOTHENREUTH

Weihnachtsferien Kindertageseinrichtung Seybothenreuth

Die Kindertageseinrichtung der Gemeinde Seybothenreuth bleibt in der Zeit von **Mittwoch, 23. Dezember 2026 bis einschließlich Sonntag, 10. Januar 2027 geschlossen**.

Senioren Weihnachtsfeier

Die Seniorenbeauftragten der Gemeinde laden für Samstag den 5.12.2026 um 14.00 Uhr ins OGV Heim zu einer Weihnachtsfeier ein.
Eingeladen sind alle Bürgerinnen und Bürger zu einem gemütlichen Nachmittag.
Es wird seitens der Gemeinde auch ein Abholdienst angeboten.
Anmeldungen bitte an Günter Opel Tel. 09275 6590 oder Karl Heinz Probst 09209 350

Sehen Sie hierzu auch noch die Veröffentlichung unter Veranstaltungen in diesem Amtsblatt.

Kita Wichtelstübchen

Herbstzeit im Wichtelstübchen
Wenn die Blätter an den Bäumen bunt werden, wird es Herbst im Wichtelstübchen. Im Oktober und November dreht sich bei uns alles um die heimischen Waldtiere im Herbst. Gemeinsam begeben wir uns auf eine spannende Entdeckungsreise und lernen die Tiere kennen, die in unseren Wäldern leben. Besonders beschäftigen wir uns mit dem Hasen, dem Igel, dem Eichhörnchen und dem Fuchs. Dabei erfahren die Kinder auf spielerische und kindgerechte Weise viel Wissenswertes über die Lebensweise der Tiere, ihre Nahrung und ihre Besonderheiten. Wir überlegen gemeinsam, wie sich die Tiere auf den Winter vorbereiten, wo sie Schutz suchen und welche Herausforderungen die kalte Jahreszeit für sie mit sich bringt.



Ein ganz besonderes Highlight unseres Waldtierprojekts ist der Besuch eines echten Fuchses in unserer Kita. Basti, ein Jäger, kommt zu uns ins Wichtelstübchen und bringt ein Fuchspräparat mit. Schon die Ankunft des Fuchses sorgt für große Neugier und gespannte Gesichter bei den Kindern. Aus nächster Nähe können wir das Tier betrachten und seine Merkmale ganz genau entdecken. Basti erzählt uns viel Interessantes über den Fuchs, seinen Lebensraum, seine Nahrung und seine Lebensweise. Wir erfahren, wie gut sich der Fuchs an seine Umgebung anpassen kann, warum er so gut hört und riecht und welche wichtige Rolle er im Wald spielt. Besonders aufregend ist es für die Kinder, dass sie den Fuchs sogar einmal vorsichtig streicheln dürfen.
Natürlich bleibt es im Wichtelstübchen nicht nur beim Zuhören und Staunen. Passend zu unserem Thema wird auch fleißig gebastelt, gemalt, gestaltet und geforscht. Mit viel Freude entstehen kleine Kunstwerke rund um die Waldtiere. Wir beschäftigen uns mit ihren Farben, Formen und besonderen Merkmalen und lassen unserer Kreativität freien Lauf. Die Kinder können ihre eigenen Ideen einbringen, Neues ausprobieren und ihre Beobachtungen gestalterisch umsetzen. Auch beim gemeinsamen Forschen gibt es viel zu entdecken: Wir betrachten Materialien aus der Natur, tauschen unser Wissen aus und stellen viele spannende Fragen. So wird das Thema Waldtiere für die Kinder auf vielfältige Weise lebendig. Ganz nebenbei werden die Wahrnehmung, die Kreativität, die Sprache und das soziale Miteinander gefördert. Vor allem aber lernen die Kinder, die Natur aufmerksam zu beobachten und den Tieren mit Respekt und Wertschätzung zu begegnen. Neben unserem Waldtierprojekt feiern wir im Herbst auch Erntedank.
Gemeinsam beschäftigen wir uns damit, woher unsere Lebensmittel kommen und wie viel die Natur uns schenkt. Wir sprechen darüber, was auf den Feldern und in den Gärten wächst, welche Früchte und welches Gemüse im Herbst geerntet werden und warum Wasser, Sonne und fruchtbare Erde so wichtig für unser Leben sind. Bei unserer gemeinsamen Erntedankfeier nehmen wir uns bewusst Zeit, um Danke zu sagen – für das Essen auf unseren Tellern, für die Ernte, für die Natur und für all die kleinen und großen Dinge, die unseren Alltag bereichern. Die Kinder erleben dabei, wie wichtig Dankbarkeit und ein achtsamer Umgang mit den Gaben der Natur sind.

Kaum ist Erntedank gefeiert, stehen auch schon die nächsten Vorbereitungen an: St. Martin rückt näher! Mit großer Vorfreude machen sich die Kinder mit ihren Eltern ans Laternenbasteln. Es wird geschnitten, geklebt, gemalt und gestaltet. Dabei entstehen individuelle, bunte Laternen, die später beim Martinsumzug hell leuchten sollen. Schon während des Bastelns steigt die Vorfreude auf den besonderen Abend. Natürlich beschäftigen wir uns auch mit der Geschichte des heiligen Martin und sprechen darüber, was es bedeutet, miteinander zu teilen, anderen zu helfen und füreinander da zu sein. Die Botschaft des Teilens und der Nächstenliebe begleitet uns durch diese Zeit und zeigt den Kindern, dass schon kleine Gesten viel bewirken können. Zum Abschluss feiern wir unser gemeinsames St.-Martinsfest.
Wir treffen uns in der Turnhalle in Seybothenreuth, um miteinander zu feiern und uns an die Geschichte des heiligen Martin zu erinnern. Wenn es draußen langsam dunkel wird und die selbst gebastelten Laternen zu leuchten beginnen, machen wir uns gemeinsam mit St. Martin auf den Weg durch die Turnhalle.



Die vielen bunten Lichter sorgen für eine ganz besondere Stimmung und machen den Umzug zu einem schönen Erlebnis für Kinder, Eltern und alle Beteiligten. Auch das schlechte Wetter konnte uns die Stimmung nicht verderben und wir haben das ganze Fest in unsere Turnhalle verlegt. Danach lassen wir den Abend bei einem gemütlichen Beisammensein im Foyer ausklingen.



Zeit für Wärme – Zeit für mich

Ich wünsche Ihnen von Herzen frohe, gesegnete Weihnachten und einen guten Rutsch ins neue Jahr 2027.

Schenken Sie Ihren Liebsten oder sich selbst eine achtsame Atempause vom weihnachtlichen Trubel. In der winterlichen Ruhe meiner Praxis auf dem Eichenhof erwartet Sie tiefe Regeneration, die Körper und Seele sanft erwärmen kann.

Festliche Gutscheine für eine kleine Auszeit erhalten Sie direkt bei mir.

Öffnungszeiten: Termine nach tel. Vereinbarung | Parkplätze direkt vor dem Haus | Viele weitere Informationen warten auf Sie unter: www.freude-am-leben.eu

Simone Redlich | Eichenhof 2 | 95466 Weidenberg | Fon: 09278 / 770333

Aktion

DREIKÖNIGS-SINGEN 20*C+M+B*27

Die STERNSINGER werden am

So, 03.01. und Mi. 06.01.2027

nach dem Motto „Gutes Essen – starke Kinder" wieder in Weidenberg und den dazugehörigen Dörfern unterwegs sein.

Hast du Lust, diese tolle Aktion zu unterstützen?

Dann melde dich bei

Carina Peetz (0162/7445316),

Susanne Schmidt (0151/28709717) oder

Daniela Mulzer (0176/55464066) an.

Wir freuen uns auf dich

Wir freuen uns auch über Mamas, Papas, Omas, Opas und große Geschwister, die die Gruppen beim Laufen begleiten.

Frohe Weihnachten

UND EIN GESUNDES NEUES JAHR 2027

wünscht

Cuore Italiano

BUON NATALE

BUON ANNO



Wir haben vom

22.12.26 - 03.01.27 Betriebsurlaub!

Ab dem **04.01.27** haben wir wieder **geöffnet.**

Der 06.01.27 ist ebenfalls geöffnet.

IMBISS | Bahnhofstr. 4 95466 Weidenberg | 09278-3132152 0171-8052382

MARKT WEIDENBERG

Dorfweiher in Ützdorf zu verpachten

Der Markt Weidenberg wird ab dem 1. Januar 2027 den Dorfweiher in Ützdorf, Gemarkung Lankendorf, mit einer ca. Wasserfläche von 2.200 m² verpachten. Voraussetzung für die Verpachtung ist eine naturnahe Bewirtschaftung mit Ablasszeitraum ab Mitte September und Wiederanstau bis spätestens Ende Februar.
Ihre Angebote richten Sie bitte schriftlich oder per E-Mail bis zum 30. Dezember 2026 an die Verwaltungsgemeinschaft Weidenberg, Frau Sandra Schöffel, Rathausplatz 1, 95466 Weidenberg oder an sandra.schoeffel@weidenberg.de



Weihnachtsferien Kindertageseinrichtungen in Weidenberg und Neunkirchen am Main

Die Kindertageseinrichtungen des Marktes Weidenberg, die Kita Auenzwerge, In der Au 21, die Kita Steinachwichtel, In der Au 22, und die Kita in Neunkirchen am Main bleiben in der Zeit von **Donnerstag, 24. Dezember 2026 bis einschließlich Sonntag, 10. Januar 2027 geschlossen**.

Die Kita Neunkirchen am Main feiert St. Martin





Am 11.11. um 17 Uhr feierten wir gemeinsam mit unseren Kindern und Familien ein wunderschönes St. Martinsfest.

Den Auftakt machte ein liebevoll gestalteter Gottesdienst in der Kirche. Unsere Kinder begeisterten mit ihren Liedern und unsere Vorschulkinder führten ein kleines Martinsspiel auf. Herzlichen Dank an dieser Stelle an Frau Maron und Frau Pösch für die Vorbereitung des Gottesdienstes und der musikalischen Begleitung.

Anschließend zogen wir gemeinsam, begleitet von unserer Martinsreiterin und ihrem Pferd, mit den bunten Laternen zum Kindergarten. Überall leuchteten die Laternen – und mindestens genauso sehr die Kinderaugen. Ein großes Dankeschön gilt hier auch unserer Feuerwehr, die wie jedes Jahr für unsere Sicherheit auf den Straßen gesorgt hat.

Bei der anschließenden Verköstigung im Kindergarten ließen wir den Abend gemütlich ausklingen. Durch die zahlreichen Spenden konnten wir große Bausteine für unsere geplante Dinoecke, Schleich Dinosaurier und weitere Kleinigkeiten für unsere Kinder anschaffen. Danke an alle Spender und Spenderinnen, dass Sie dies den Kindern ermöglicht haben.



Es ist schön zu erleben, wie viel Gemeinschaft und Hilfsbereitschaft in unserem St. Martinsfest steckt. Ganz im Sinne des heiligen Martin: Teilen macht Freude!

Rollo Raab GmbH
SEIT 1968
FENSTER . ROLLLÄDEN . HAUSTÜREN
GARAGENTORE . MARKISEN . SONNENSCHUTZ

Fenster • Haustüren • Markisen
Rollläden • Vorbaurollläden
Jalousien • Garagentore • Rolltore
Raffstoren • Insektenschutz

Beratung • Aufmass
Montage • Kundendienst



Groke TÜREN UND TORE GMBH

95517 Emtmannsberg • Dorfstraße 11 • Tel. 09209 989 -0
95692 Konnersreuth • Gesteinerstraße 59 • Tel. 09632 923 100
www.rollo-raab.de • info@rollo-raab.de

KARLHEINZ WACHS
über 50 Jahre
MEISTERBETRIEB
ZIMMEREI
HOLZBAU
DACHDECKEREI
KLEMPNEREI
HAUSTECHNIK
Inh.: Nadja Wachs-Friedberger
Industriestraße 45
95466 Weidenberg
0 92 78 / 13 65
01 70 / 1 65 43 18
karlheinz.wachs@freenet.de

KiTa Steinachwichtel

Wenn Buchstaben Geschichten erzählen, ein besonderes Vorleseprojekt in unserem Kindergarten

Anlässlich des Bundesweiten Vorlesetages drehte sich in unserem Kindergarten alles rund um Bücher, Buchstaben und die Freude am Lesen und Vorlesen. Unter dem Motto „Wenn Buchstaben Geschichten erzählen“ begaben sich die Kinder auf eine spannende Reise in die Welt der Geschichten. Begleitet wurden sie dabei von unserer Leseeule, die uns während des gesamten Projektes mit viel Neugier und Begeisterung zur Seite stand.

Den Auftakt bildete das Bilderbuch **„Der Buchstabenbaum“**. Gemeinsam tauchten wir in die Welt der Buchstaben ein. Besonders stolz zeigten uns die Kinder, welche Buchstaben sie bereits kennen und wiedererkennen können. Im Buch wirbelte ein kräftiger Sturm die Buchstaben ordentlich durcheinander. Doch aus den einzelnen Buchstaben entstanden nach und nach Wörter, aus den Wörtern wurden Sätze und daraus schließlich wunderschöne Geschichten. Eine tolle Entdeckungsreise, die auch unsere Kinder zum Nachdenken, Erzählen und Fantasieren anregte.

In den folgenden Tagen begleiteten uns ganz unterschiedliche Geschichten durch den Kindergartenalltag. Die Kinder durften ihre persönlichen Lieblingsbücher von zu Hause mitbringen. Diese wurden in den einzelnen Gruppen gemeinsam angeschaut und vorgelesen. So konnten die Kinder ihre Lieblingsgeschichten miteinander teilen und neue Bücher und Erzählwelten entdecken.

Der Höhepunkt unseres Projektes war schließlich der Bundesweite Vorlesetag. An diesem besonderen Tag bekamen wir Besuch von Eltern, die gemeinsam mit unseren Mitarbeiterinnen zu Vorleserinnen und Vorlesern wurden. Dabei wurde es besonders vielfältig: Geschichten erklangen nicht nur auf Deutsch, sondern auch auf Englisch, Ungarisch und Russisch. Die Kinder konnten erleben, wie unterschiedlich Sprachen klingen und dass Geschichten Menschen über Sprachgrenzen hinweg miteinander verbinden. Ein wunderbares Erlebnis, das die Vielfalt unserer Kindergartenfamilien auf besondere Weise sichtbar machte.

Doch nicht nur die Geschichten selbst standen im Mittelpunkt. Gemeinsam sammelten wir auch Stimmen von Kindern, Eltern und Mitarbeitenden zu der Frage: **„Warum ist Lesen und Vorlesen eigentlich so toll?“** Dabei wurde deutlich, wie viel Freude, Geborgenheit und gemeinsame Zeit in einem Buch stecken. Vorlesen regt die Fantasie an, erweitert den Wortschatz, weckt Neugier und schafft wertvolle Momente des Miteinanders.

Unser Vorleseprojekt war eine rundum gelungene Zeit voller spannender Geschichten, leuchtender Kinderaugen und gemeinsamer Erlebnisse. Es hat einmal mehr gezeigt, wie wertvoll Bücher und das Vorlesen für die Entwicklung der Kinder sind. Ein herzliches Dankeschön gilt allen Eltern und Mitarbeitenden, die sich die Zeit genommen und unser Projekt mit ihren Geschichten und Sprachen bereichert haben.

Denn eines steht fest: Geschichten verbinden, öffnen Türen zu neuen Welten und machen gemeinsam einfach noch mehr Freude! Unsere Leseeule wird uns sicherlich noch bei vielen weiteren Geschichten begleiten.



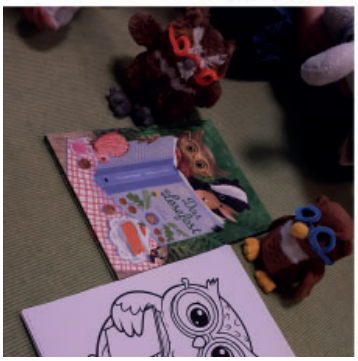



AWO



Wir wünschen allen Mitgliedern sowie allen Bürgerinnen und Bürgern ein frohes, friedvolles Weihnachtsfest und viel Glück und Gesundheit für jeden Tag im neuen Jahr, verbunden mit einem „Dankeschön“ für die Unterstützung unserer Arbeiterwohlfahrt.

Herzlichst

Arbeiterwohlfahrt
Ortsverein Weidenberg

ELEKTRO
HAUTSCH
FRANK HAUTSCH
50 Jahre
MEISTERBETRIEB

Wir bedanken uns für das entgegengebrachte Vertrauen und wünschen all unseren Kunden und Freunden ein frohes Weihnachtsfest sowie ein gesundes neues Jahr!

Industriestrasse 22
95466 Weidenberg
☎ (0 92 78) 5 61
www.hautsch.de
elektro@hautsch.de

Besuch des Marktgemeinderats Weidenberg bei der Spedition Steinbach





Auf Einladung der Spedition Steinbach besuchte der Marktgemeinderat Weidenberg am 29. Oktober den Logistikstandort in Untersteinach. Begrüßt wurden die Gäste von Inhaber Frank Steinbach, der Logistikleiterin Anett Schäfer, Standortleiter Moritz Feige sowie Teamleiter Markus Schöffel.
Während des Rundgangs erhielten die Teilnehmer Einblicke in die täglichen Abläufe des Logistikstandorts. Vorgestellt wurden dabei die Lager- und Umschlagsbereiche sowie die logistischen Dienstleistungen des Unternehmens.
Die Steinbach Spedition - 1963 gegründet - hat sich über die Jahrzehnte von einem klassischen Transportunternehmen zu einem umfassenden Logistikdienstleister entwickelt, der an vier Standorten in Bayern vertreten ist. Aktuell beschäftigt das Familienunternehmen 238 Mitarbeiter: innen, sieben davon am Standort Untersteinach.

Nach dem Erwerb des Objektes im Jahr 2008 wurde der Standort des ehemaligen Sägewerks, späteren Holzfachmarktes Holzbeierlein nach und nach an die Anforderungen der Transport- und Lagerlogistik angepasst. Ein Meilenstein war die Errichtung zweier neuer Logistikhallen im Jahr 2023, mit denen der Standort von ca. 6.200 auf insgesamt über 10.000 m² Hallenflächen erweitert wurde. Neben dem Ausbau der Lagerflächen hat Steinbach in den vergangenen Jahren in die Energieinfrastruktur des Standorts investiert. Dass der Wandel hin zu alternativen Antrieben bei Steinbach schon begonnen hat, zeigt der eigene Fuhrpark. Fünf vollelektrische Lastkraftwagen BEV sind bereits im täglichen Einsatz, ein sechstes Fahrzeug wird im November 2026 hinzukommen. In den kommenden Jahren möchte das Unternehmen seine Elektroflotte weiter ausbauen. Der Ausbau der Infrastruktur in Untersteinach schafft dafür eine zentrale Voraussetzung. So wurde das ehemalige Sägewerksgelände seit dem Jahr 2009 zu einem modernen Logistikstandort entwickelt. Die Verbindung von zeitgemäßer Infrastruktur, kundenorientierter Lagerlogistik, umweltfreundlichem Transport und eng abgestimmten Abläufen mit produzierenden Unternehmen prägt heute den Betrieb in Untersteinach. die Signale für die Zukunft stehen auf „Grün“.





Weidenberger Geschichtswerkstatt

In gemütlicher Runde wollen wir uns alte Fotos und eventuell auch Dias von Weidenberg und der Umgebung ansehen und dazu dann Erinnerungen, Anekdoten und „Gschichtla“ erzählen und austauschen. Die Geschichtswerkstatt findet einmal monatlich statt, der nächste Termin ist Donnerstag, der 10. Dezember 2026, um 18.00 Uhr im Bürgerhaus. Nähere Infos bei Stefanie Reckziegel, Tel. 0175 / 8639039 oder Helga Ordnung, Tel. 09278 / 1594. In Zusammenarbeit mit der VHS Weidenberg und dem Archiv der Verwaltungsgemeinschaft Weidenberg.

Historische Nachtwächterführungen in Weidenberg

Ab Herbst 2026 finden wieder historische Nachtwächterführungen mit unserem Nachtwächter „Michl“, Rainer Freiberg, statt. Die Führungen beginnen jeweils am Rathausplatz, führen in den größten und schönsten der Weidenberger Felsenkeller unter der alten Wildmeisterei, weiter geht es über die Fleischbänke zur evangelischen St. Michaelskirche, wo auch eventuell eine Turmbesichtigung mit Jannis Wachs möglich ist. Weiter geht der Weg durch die Wolfskehle, vorbei am Alten Schloss in die Brauhausgasse bis zum „Schloss im Garten“, einer Besichtigung des Felsenkellers im Bürgerhaus und dann wieder zurück zum Rathausplatz. Es erwartet Sie viel Wissenswertes über Weidenberg, schaurige Sagen und vieles mehr.

Termine
Freitag, 22. Januar 2027,
jeweils von 19.00 bis ca. 20.30 Uhr.
Unkostenbeitrag: jeweils 4 Euro pro Person.

Bitte um Anmeldung bei Stefanie Reckziegel,
Tel. 09278 / 97756, oder per Mail unter stefanie.reckziegel@weidenberg.de





MOTORGERÄTE
Pirner
Industriestraße 7, 95469 Speichersdorf
Tel. 09275 416 Fax 09275 419
kontakt@motorgeraete-pirner.de
www.motorgeraete-pirner.de

Wir danken unseren Kunden für das entgegengebrachte Vertrauen, wünschen ein frohes Weihnachtsfest, Gesundheit und einen guten Rutsch ins Jahr 2027!



Matthias Pirner und Christa Gräbner

Ein Gutschein von uns kommt immer gut an!

Heinz Pöhlmann
EDV TELEKOM UNTERHALTUNGSELEKTRONIK SAT
Heßlacher Straße 2 Tel. 09278 9750
95466 Weidenberg

Ein herzliches Dankeschön an all meine Kunden, Geschäftspartner und Freunde für das Vertrauen und die angenehme Zusammenarbeit im vergangenen Jahr.

Für die bevorstehenden Feiertage wünsche ich Ihnen und Ihren Familien ein besinnliches, friedvolles Weihnachtsfest sowie Gesundheit, Erfolg und einen gelungenen Start in das neue Jahr 2027.

Heinz Pöhlmann



mail: **heinz_poehlmann@t-online.de**

Wir wünschen
Frohe Weihnachten
und bedanken uns für Ihr Vertrauen.
Ein gesundes neues Jahr!

MARTIN STRÖBEL

Sanitär / Heizung / Lüftung / Solar

09209 – 9180075
0171 – 1403419
martin-strobel@gmx.de
www.martinstrobel-haustechnik.de

DAS ORIGINAL
Es ist endlich soweit!
Der Weidenberger Wintertreff
...ist wieder da!

- köstliche Glühweinspezialitäten aus unserer Region
- alkoholfreie und alkoholische Kaltgetränke
- Bratwürste & frische Waffeln für den kleinen Hunger
- heiße Suppe

27.11. Posaunenchor
11.12. Weidenberger Musikanten
18.12. musik. Unterhaltung mit Daniel Sommerer

Auf gemeinsame Abende mit Euch freut sich die CSU Weidenberg!

Freitags in der Weihnachtszeit
27.11. | 11.12. | 18.12.2026
ab 18.00 Uhr
in der „NEUEN MITTE“* in Weidenberg
* vor der Sparkasse

BÄUME KAUFEN - WO SIE WACHSEN
CHRISTBAUMVERKAUF
NORDMANNTANNEN
AUS EIGENER KULTUR, FRISCH GESCHLAGEN UND ZU FAIREN PREISEN
12.12.26
von
09 - 12 Uhr
in
Weidenberg
neben der
Norma



FAMILIE BAUMGÄRTNER, UNTERZAUBACH 5,
95346 STADTSTEINACH, 09225 / 6631

GRUND- UND MITTELSCHULE WEIDENBERG

Schwimmunterricht



von links nach rechts: Susanne Schmidt (Förderverein Perspektive), Jana Humann (Elternbeirat), Andreas Klinkisch (Zahnarztpraxis Klinkisch), Monia Stabile (Pizzeria Cuore) und Rektor Jörg Zinner.

Da das Weidenberger Schwimmbad derzeit nicht genutzt werden kann, ist die Fortführung des Schwimmunterrichts mit zusätzlichen Herausforderungen und Kosten verbunden. Dank einer gemeinsamen Finanzierung durch unseren Sachaufwandsträger, dem Förderverein und dem Elternbeirat können unsere Schülerinnen und Schüler dennoch weiterhin schwimmen lernen und ihre Fähigkeiten im Bayreuther SVB Hallenbad stärken. Der Elternbeirat startete in diesem Zusammenhang einen Spendenaufruf und erhielt 1000 € von Privatpersonen und den beiden Weidenberger Firmen Zahnarztpraxis Klinkisch und der Pizzeria Cuore. Andreas Klinkisch und Monia Stabile übergaben stellvertretend für alle Spenderinnen und Spender symbolisch den Scheck an die Schule. Vielen Dank an alle Beteiligten!

Heckenfrühstück



Nachdem die Klasse 2b viel über die Hecke gelernt hatte, gab es im Oktober ein leckeres Heckenfrühstück. Die Kinder brachten sowohl die Dekoration als auch das Frühstück mit: Marmeladen aus Hagebutten, Brombeeren und Himbeeren, Haselnusscreme, Holunderblütensirup und Hagebuttentee ließen sich alle schmecken!

Kräuterbrote

Auch in diesem Jahr gab es wieder Kräuterbrote für die ersten Klassen. In den Sommerferien züchteten die künftigen ABC-Schützen in leeren Milchtüten verschiedene Kräuter. Diese werden dann in der ersten



Schulwoche mitgebracht und unter der Leitung von Frau Kießling-Thees verarbeitet. Daraus entstehen leckere Kräuterbrote, die sich die Erstklässlerinnen und Erstklässler dann schmecken lassen.

Mit uns in aller Munde – der Elternbeirat ist mit Herz und Tatkraft dabei!



Auch im neuen Schuljahr startet der Elternbeirat der Grund- und Mittelschule Weidenberg wieder mit vielen Ideen und großem Engagement durch. Im Rahmen unserer bunten Wochen sorgten u. a. ein schaurig-schönes Halloween-Frühstück und weitere liebevoll vorbereitete Aktionen für Freude im Schulalltag. Auch außerhalb der Schule waren wir aktiv: Mit frisch gebackenen Waffeln bei EDEKA Peukert sammelten wir Geld für weitere schöne Projekte zugunsten unserer Schülerinnen und Schüler. Danke an EDEKA Peukert für das Spenden der Waffelzutaten und an alle fleißigen Helferinnen und Helfer, die unsere Aktionen möglich machen!



Ganz besonders am Herzen liegt uns unsere 99-Euro-Aktion „Mit uns in aller Munde“. Dank der großzügigen Unterstützung unserer Spender können wir ein- bis zweimal im Monat kostenlose Brote mit Fruchtaufstrich für alle Schülerinnen und Schüler anbieten. Eine kleine Stärkung, die Freude macht und Gemeinschaft erlebbar werden lässt.



Unser herzliches Dankeschön gilt:
Benno Zapf, Giga Play, Maklerbüro Wolfrath, Schornsteinfeger Freyberger, Wirtshaus 1837, Pizzeria Cuore, Küchlasbäckerei Hammon, Team Sebald, Dachdeckerei Wachs, 1 A Klasse Alltagshilfe, incantis und neographx.

Ihr Elternbeirat der Grund- und Mittelschule Weidenberg

Schule spart Kosten durch Mülltrennung

Die Grund- und Mittelschule Weidenberg ist zertifizierte Umweltschule. Schülerinnen und Schüler werden hier angeleitet, sich und ihre Umwelt bewusst wahrzunehmen und an deren Gestaltung aktiv mitzuwirken. Zum täglichen Ressourcen- und Umweltschutz gehört die Mülltrennung, denn dadurch können Stoffe wieder aufbereitet und einer neuen Nutzung zugeführt werden. Der Beauftragte für Umweltangelegenheiten an der Grund- und Mittelschule Weidenberg, Herr Jochen Klein, hatte gemeinsam mit einer Ganztagesklasse zur Mülltrennung im Schulhaus angeregt. Seit vergangenem Schuljahr stehen verschiedenfarbige und beschriftete Behältnisse für die Sammlung von Papier, Verpackungen, Bio- und Restmüll in den Klassenzimmern. In jeder Klasse werden Kinder für den sogenannten Mülldienst eingeteilt. Sie leeren die Behälter zweimal pro Woche in die entsprechenden Müllcontainer auf dem Schulgelände. Positiver Nebeneffekt: durch Einführung der Getrenntsammlung sollen bis zu einem Drittel der Entsorgungskosten eingespart werden, da weniger Restmüll entsorgt werden muss.

Zum Schuljahresbeginn wurde Saskia Schrörs, Abfallberaterin des Landkreises Bayreuth, eingeladen, um das Wissen der Grundschulkinder über die korrekte Mülltrennung aufzufrischen und zu erweitern. Hierzu wurden verschiedene Abfälle auf dem Boden ausgebreitet und gemeinsam mit den Kindern in die entsprechenden Mülleimer sortiert. Im Austausch mit den Kindern konnte Hintergrundwissen zum Recycling anhand von konkreten Beispielen vermittelt werden.

Da Kinder für das Thema Abfall sehr zu begeistern sind, bietet die Abfallwirtschaft des Landkreises Bayreuth das Spiel zur korrekten Mülltrennung kostenlos für Kindergärten und Grundschulen an. Wer Interesse an der Durchführung oder Leihe des Sortierspiels hat, kann sich direkt an die Abfallwirtschaft des Landratsamtes Bayreuth wenden: saskia.schroers@lra-bt.bayern.de oder Tel. 0921 / 728 402.



Abb. 1: Der Müll muss in die richtigen Behältnisse entsorgt werden. Die Kinder der Klasse 2 b mit Lehrerin Frau Hirsekorn.
(Foto: Grund- und Mittelschule Weidenberg, Jochen Klein)



Abb. 2 : Kinder übernehmen gemeinsam den Mülldienst.
(Foto: Landratsamt Bayreuth, Saskia Schrörs)



CHRISTBAUMVERKAUF

DER FEUERWEHR WEIDENBERG

AM 3. ADVENTSWOCHENENDE

Samstag, 12.12.2026
9 - 18 Uhr

Sonntag, 13.12.2026
9 - 16 Uhr



Für das leibliche Wohl ist gesorgt

Auslieferung der Bäume möglich (im Gemeindegebiet)







Warmensteinacher Str. 95, 95466 Weidenberg

FITNESS IM GIGA PLAY

FITNESS | SAUNA

Als Mitglied für nur
20,- Euro pro Monat*
trainieren und den kompletten Fitness-/Saunabereich nutzen
(Öffnungszeiten Do. - So., Feiertage und bayerische Ferien)

*Mitgliedspreis bei Jahresvertrag

TEL.: 0160 / 7225130

IN DER AU 17 | 95466 WEIDENBERG

Wasser Wärme Bad
Team Weiss

Gas- Wasser-Installation Sanitär-installation	Wärme-pumpen Solaranlagen Holz/Pellets-Öl/Gas-Heizungs-anlagen	Bad-sanierung Bäder-Komplett-lösungen Bad - barrierefrei

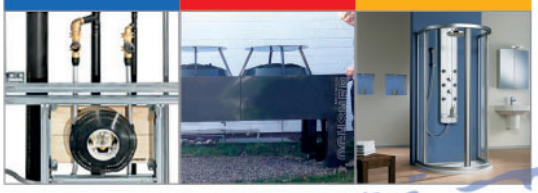

Inh. Udo Weiss
Industriestraße 20 a
95466 Weidenberg
Telefon: 0 92 78/9 81 86
Fax: 0 92 78/9 81 85
e-mail: mail@teamweiss.net

+ Ab sofort erhältlich +++ Verkaufspreis 12,- € +++ Ab sofort erhältlich +++ Verkaufs

Seinerzeit



Geschichte und G´schichtla

Eine Schriftenreihe
der Verwaltungsgemeinschaft Weidenberg

Band 13

Verkaufsstellen:
Ab Dezember: VG Weidenberg, Rathausplatz 1, Weidenberg - Sparkasse, Bahnhofstraße 14, Weidenberg - Dorfladen Emtmannsberg, Schlosshof 10, Emtmannsberg - Tankstelle Mader, Hauptstraße 2, Seybothenreuth - Gemeindekanzlei Kirchenpingarten (nur nach Terminabsprache unter 0175 8850355).

ILE-FRANKENPFALZ

ILE-Regionalbudget 2026

Viele Vereine und Projektträger erhalten die begehrte Förderung

Mit dem Regionalbudget stellen die ILE Frankenpfalz im Fichtelgebirge und das Amt für Ländliche Entwicklung (ALE) jährlich Fördermittel zur Verfügung, mit denen bereits zahlreiche Projekte umgesetzt wurden. Gefördert werden ausgewählte Kleinprojekte mit 80% der Kosten und max. 10.000 € pro Projekt. Für das aktuelle Jahr 2026 erhalten insgesamt acht Kleinprojekte die begehrte Förderung. In dieser Ausgabe möchten wir einige dieser Kleinprojekte kurz vorstellen:

Geschichtspfad am Pohl-Haus Weidenberg



Der Verein Werksiedlung Weidenberg e.V. hat auf dem Gelände des denkmalgeschützten Pohl-Hauses einen GeschichtsPfad angelegt und eingeweiht. Besucher erhalten nun Einblick in die alte Druckhütte und können sich auf mehreren Tafeln über die Geschichte der aus dem Sudetenland vertriebenen Glashandwerker informieren. Die ILE Frankenpfalz i.F. übernimmt 80% der entstandenen Kosten.

Anpassung Altgebäude Döberschütz



Im vergangenen Jahr wurde in Döberschütz mit viel Eigenleistung eine Dorfgemeinschaftshütte errichtet. Mit erneuter finanzieller Unterstützung durch das ILE-Regionalbudget konnte nun eine bauliche Anpassung sowie eine Verbindung des Bestandsgebäudes mit der neuen Dorfhütte vorgenommen werden. Somit ist jetzt eine optische und funktionale Einheit aus Alt und Neu entstanden.

Defibrillator Rathaus Weidenberg



Die VG Weidenberg hat einen Defibrillator angeschafft und zentral am Rathausplatz installiert. Egal ob bei einer Veranstaltung oder im häuslichen Umfeld – im medizinischen Notfall kann ein Defibrillator Leben retten. Ein solches Gerät steht nun für die gesamte Bevölkerung am Weidenberger Obermarkt zur Verfügung. Die ILE Frankenpfalz i.F. übernimmt 80% der entstandenen Kosten.

Seniorengerechte Ruhebänke Emtmannsberg



Vor allem für ältere oder eingeschränkt mobile Menschen ist es wichtig, sich bei Spaziergängen ausruhen zu können. Die Gemeinde Emtmannsberg hat hierzu spezielle Ruhebänke angeschafft, die z.B. durch eine erhöhte Sitzposition das Hinsetzen und Aufstehen erleichtern. Die ILE Frankenpfalz übernimmt 80% der entstandenen Kosten für die vier Bänke, die nun modellhaft erprobt werden können.

prelu
LUFTTECHNIK
komponenten für raumlufttechnische anlagen
KANÄLE . ROHRE . FORMTEILE
GITTER . KLAPPEN . ZUBEHÖR
Industriestr. 25 · 95466 Weidenberg · T 09278/9100-0
info@prelu-weidenberg.de · www.prelu-weidenberg.de

Haarspalterei

Inhaberin Christina Jurgasch

Kennenlern Aktion

Schönes Haar • Gutes Gefühl • Zeit für dich



Herzlich willkommen in der Haarspalterei!

Ich freue mich, dich in meinem neuen Salon in Weidenberg begrüßen zu dürfen. Lass dich verwöhnen und erlebe, wie gut sich professionelle Haarpflege anfühlen kann.

- Schnitte
- Farbe & Strähnen
- Styling
- und vieles mehr ...

10% auf alle Dienstleistungen

Gültig bis zum 29.01.2027

BITTE AUSSCHNEIDEN UND BEI DEINEM ERSTEN TERMIN VORLEGEN.

Ich freue mich auf dich!

Glasstraße 2 · 95466 Weidenberg
0176 / 45661132
haarspalterei_bei_tina

GEBURTSTAGE

WIR GRATULIEREN

Emtmannsberg

02.12.2026	Hubert	Maisel	73
04.12.2026	Georg	Ströbel	83
05.12.2026	Siegfried	Friemann	75
09.12.2026	Christine	Kollotschek	78
17.12.2026	Michaela	Gebhardt	72
19.12.2026	Gretl	Meßmer	87
27.12.2026	Renate	Schwenk	70
27.12.2026	Gisela	Walter-Ritter	71
28.12.2026	Siegmund	Fröhlich	88
29.12.2026	Heinz	Sprotte	73

Kirchenpingarten

05.12.2026	Josef	Nickl	72
08.12.2026	Martin	Bayerl	83
10.12.2026	Siglinde	Etterer	70
10.12.2026	Alois	Schupfner	74
20.12.2026	Rita	Legath	86
22.12.2026	Elisabeth	Schäffner	74
26.12.2026	Johann	Heining	70
28.12.2026	Irmgard	Pirner	80
28.12.2026	Michael	Heser	83

Seybothenreuth

05.12.2026	Irmgard	Ströbel	72
12.12.2026	Christine	Kozera	70
15.12.2026	Mechthild	Opitz-Martin	73
21.12.2026	Karin	Raps	72
22.12.2026	Werner	Sucker	84
23.12.2026	Erwin	Hammon	70
23.12.2026	Gisela	Prüfer	88
24.12.2026	Gerhard	Burger	82
25.12.2026	Christiane	Eshun	70
27.12.2026	Rosemarie	Danker	71
27.12.2026	Alfred	Lauterbach	73
27.12.2026	Evi	Reichl	74
30.12.2026	Zdenka	Martinek	76

Weidenberg

01.12.2026	Alfred	Heinz	75
01.12.2026	Herbert	Stahl	80
01.12.2026	Marianne	Glas	84
01.12.2026	Elsbeth	Schöffel	91
02.12.2026	Daniela	Schuster	79
02.12.2026	Elfriede	Angerer	80
02.12.2026	Herbert	Tost	88
03.12.2026	Carmen	Wich	70
03.12.2026	Horst	Hirschmann	78
03.12.2026	Horst	Thoms	85
04.12.2026	Erich	Tolksdorf	71
04.12.2026	Hartmut	Baier	85
04.12.2026	Michael	Morath	94
05.12.2026	Henryk	Czornik	70
05.12.2026	Helga	Maßberger	74
06.12.2026	Roland	Scholl	70
07.12.2026	Elisabeth	Haug	72
07.12.2026	Christa	Böhner	76
09.12.2026	Ingrid	Hübner	70
09.12.2026	Annemarie	Petri	73
09.12.2026	Heinrich	Schwenk	94
13.12.2026	Jeanette	Kolb	77
14.12.2026	Klaus-Dieter	Popp	74
14.12.2026	Karl Heinz	Heckel	89
15.12.2026	Arno	Sommerer	74
15.12.2026	Herbert	Seiboth	76
15.12.2026	Ingrid	Ruckdeschel	80
16.12.2026	Helga	Stolletz	73
16.12.2026	Werner	Braun	74
16.12.2026	Babette	Eschenbacher	75
17.12.2026	Stanislaw	Abt	76
17.12.2026	Karin	Goldfuß	77
17.12.2026	Klara	Knörl	87
18.12.2026	Axel	Ditthardt	70
19.12.2026	Betti	Deinlein	87
19.12.2026	Christa	Will	89
20.12.2026	Christine	Sperner	82
21.12.2026	Karlheinz	Mündel	73
21.12.2026	Heinrich	Hübner	76
21.12.2026	Horst	Rösler	76
21.12.2026	Gerlinde	Raps	82
22.12.2026	Rina	Walter	88
23.12.2026	Ursula	Dietel	70
23.12.2026	Michael	Dietel	73
24.12.2026	Ida	Marquardt	92
26.12.2026	Horst	Pöhlmann	71
27.12.2026	Brigitte	Löffler	73
27.12.2026	Margarete	Schuster	88
28.12.2026	Margareta	Dannreuther	87
29.12.2026	Jutta	Müller	84
30.12.2026	Albrecht	Meyer	70
30.12.2026	Peter	Tornow	80
31.12.2026	Adam	Oppel	72
31.12.2026	Elisabetha	Raps	73
31.12.2026	Konrad	Will	73
31.12.2026	Alfred	Engelbrecht	79



Frohe Weihnachten

UND EIN GESUNDES NEUES JAHR 2027

wünscht Ihr Team der **Physio-Praxis Sabine Plommer**
am Rathausplatz in Speichersdorf



Sabine Plommer
David Brauer *(fachlicher Leiter)*
Lena Brauer
Steffi Weiß

sowie Karin Funk, Christina Philipp und Ursula Stöhr.

Wir bedanken uns für Ihr Vertrauen und Ihre Kundentreue.
Praxisurlaub vom 24.12.2026 bis 06.01.2027. Ab 07.01.2027 sind wir wieder für Sie da!

Physio-Praxis Sabine Plommer
am Rathausplatz in Speichersdorf • 09275 972347

UNSERE GESUNDHEIT

Notrufnummern

Kassenärztlicher Notfalldienst
(Vertretung vom Hausarzt) Wochenende
Fr., 18.00 Uhr bis Mo., 7.00 Uhr und Mi., 13.00 Uhr bis Do., 7.00 Uhr • Tel: 116 117

Integrierte Leitstelle ILS
Feuerwehr und Rettungsdienst, Tel. 112

Notdienstbereitschaft der Apotheken

Die Notdienstbereitschaft der Apotheke in Bayern finden Sie online unter folgenden Link: https://www.blak.de/notdienstsuche

Auf diesem Notdienstportal können Sie schnell und einfach in Erfahrung bringen, welche öffentlichen Apotheken in Ihrer Nähe zum Notdienst eingeteilt sind und wo Sie sich im Notfall mit Arzneimitteln versorgen können.

Die Telefonnummern der Apotheken:
Franken-Apotheke, 95466 Weidenberg, Bahnhofstr. 14 a, 09278 / 9760
Apotheke-Speichersdorf, 95469 Speichersdorf, Hauptstr. 17, 09275 / 9830
Turm-Apotheke Kemnath, 95478 Kemnath, Stadtplatz 46, 09642 / 2611
Stadt-Apotheke Kemnath, 95478 Kemnath, Stadtplatz 21, 09642 / 92290
Vorstadt-Apotheke Kemnath, 95478 Kemnath, Seeleite 4, 09642 / 7037050

Teamarztpraxis Weidenberg
Roider und Dr. Angerer-Daum

Birkenstraße 15 • 95466 Weidenberg
Tel.: 09278 / 260 • Fax: 09278 / 985552

Unsere Praxis bleibt vom 21.12. bis 23.12.2026 und vom 04.01.-08.01.2027 wegen Urlaub geschlossen.

Vertretungen in dieser Zeit haben: Drs. Sonnwald/Hülper, Weidenberg Tel.: 98455

Außerhalb der Sprechzeiten wenden Sie sich bitte direkt an den ärztlichen Bereitschaftsdienst unter **Tel. 116 117**.

Wir wünschen allen unseren Patienten eine gesegnete Weihnachtszeit und ein gesundes neues Jahr.
Ihre Teampraxis Weidenberg

Hausarztpraxis
Dr. med. Stefan Hülper
Dr. Axel Sonnwald

Praxis für Allgemein- und Familienmedizin
Sportmedizin | Naturheilverfahren | Chirotherapie | Osteopathie
Notfallmedizin | Ernährungsmedizin

Liebe Patienten,
wir machen Urlaub von Montag, 24.12.26 bis einschließlich 01.01.27.

Vertretung: Praxis Roider/ Dr. Angerer-Daum, Weidenberg Tel 260
Bitte jeweils vorherige Terminvereinbarung bei der vertretenden Kollegin.
An Wochenenden und außerhalb der regulären Sprechzeiten Telefon 116117 bzw. Bereitschaftspraxis in Bayreuth, Pegnitz oder Kulmbach

Wir wünschen allen unseren Patienten eine schöne Weihnachtszeit und ein guten Rutsch ins neues Jahr.





LACHMEISTEREI

Dr. Katrin Regler

Zahnärztin
Ernährungstherapeutin
Stresstherapeutin

WEIHNACHTSGRÜSSE AUS DER LACHMEISTEREI!

Liebe Patientinnen und Patienten,

Wir möchten uns herzlich bei Ihnen für Ihr Vertrauen und Ihre Treue im vergangenen Jahr bedanken.

Wir wünschen Ihnen frohe Weihnachten und einen guten Rutsch ins neue Jahr. Möge das neue Jahr Ihnen Gesundheit, viel Freude und strahlende Lächeln bringen!





Unsere Praxis bleibt über die Feiertage von Donnerstag, den 24.12.2026, bis Mittwoch, den 06.01.2027, geschlossen.

In dringenden Fällen erreichen Sie den Notdienst unter der Tel.: 0180 5 90 80 08 oder unter www.notdienst-zahn.de.

Wir freuen uns darauf, Sie auch im nächsten Jahr wieder lachend zu begleiten !

Ihre Lachmeisterei



Dr. med. dent. Katrin Regler
Kemnather Straße 44 • 95505 Immenreuth
Tel.: (09642) 7021702• E-Mail: praxis@lachmeisterei.de
Web: www.lachmeisterei.de

SEINERZEIT

Chronik der Freiwilligen Feuerwehren Stockau und Lessau[1]

Christoph Rabenstein
Veröffentlichung September 1974
Teil 3

Auch die Niederschrift vom 27. Februar 1878 zeigt eindeutig, wer die Wahl vornahm: *„Von den fünf anwesenden Verwaltungsmitgliedern wurde sodann zur Wahl eines Hauptmannes für die feuerwehrpflichtige Mannschaft geschritten. Vier Stimmen erhielt Johann Georg Dörfler von Lessau, eine Stimme Johann Hoereth von Stockau. Als Stellvertreter des Hauptmanns wurde einstimmig Johann Hoereth von Stockau gewählt."*

Selbstverständlich erfolgte die Wahl der gesamten Vorstandschaft seit Bestehen der „Freiwilligen Feuerwehr" durch deren Mitglieder mit einigen Ausnahmen in der Zeit des dritten Reiches.

Im ersten Eintrag nach der „Machtergreifung" im Protokollbuch der Stockauer Wehr steht unter Punkt 4: *„Neuwahl des Verwaltungsrates wurde zuerst auf die gesetzlichen Bestimmungen hingewiesen, dass nur der Vorstand, Schriftführer, Kassier und Zeugwart zu wählen sind. Der Kommandant und Adjutant werden nunmehr auf Vorschlag der Gemeinde an den Bezirksfeuerwehrvertreter durch den Herrn Landesbranddirektor ernannt. Der neuernannte Kommandant hat dann seine Zug- und Gruppenführer zu bestimmen."*

Bezeichnend ist auch, dass dann nur noch ein Eintrag vom 15. Februar 1935 erfolgte. Erst am 28. Februar 1948, also nach 13 Jahren, liegt die nächste Niederschrift vor.



Feuerwehr Stockau, 1930

Ein anderes Kapitel war und ist seit jeher das der Beschaffung der Geldmittel für die Ausstattung und Unterhaltung der Feuerwehr durch die Gemeinde. Auch hier gibt uns das Protokollbuch Auskunft. Nachdem 1874 die erste Spritze, die in Stockau stationiert war, für 250 Gulden gekauft wurde, drängten natürlich die Lessauer Bürger und auch das Bezirksamt Bayreuth die Gemeindeverwaltung, eine weitere Spritze anzuschaffen wie eine Niederschrift vom 5. August 1882 zeigt:

„Was die Anschaffung einer Löschmaschine für den Ort Lessau betrifft, so hat die Gemeindeverwaltung Beratung gepflogen, konnte aber einen bejahenden Entschluss nicht erzielen, da die Gemeinde seit einigen Jahren mit Ausgaben für Armenzwecke derart in Anspruch genommen ist, dass bei fortgesetzter gesteigerter Anforderung die noch besser situierten Gemeindebürger nur mit Bangen der Zukunft entgegensehen können. Gestalten sich bessere Zeiten, so wird die von Amtswegen empfohlene Anschaffung einer Löschmaschine für Lessau bewerkstelligt werden."

Nun waren wirklich durch die vielen Steinbrucharbeiter häufig soziale Notfälle eingetreten, für die die Gemeinde damals Sorge tragen musste, jedoch die Worte und Formulierungen klingen so bekannt. Auf welche Weise man nun doch diese Spritze zu finanzieren suchte, sagt uns das Protokoll vom 20. September 1887:

„Die Mitglieder der Gemeindeverwaltung sowie die fünf Höchstbesteuerten (es waren dies Georg Mann, Georg Dörfler, Georg Dörfler, Thomas Raab und Konrad Mann) wurden auf heute zu einer Sitzung vorgeladen, da über die Anschaffung einer Löschmaschine sowie über die Herstellung eines Aufbewahrungslokals für dieselbe Beschluss zu fassen war: Es wurde von sämtlichen Anwesenden beschlossen:

1. *Für die Gemeinde Lessau ist eine zweite Saug- und Druckspritze anzuschaffen. Der Kostenbeitrag soll 600 Mark nicht übersteigen.*
2. *Zur Unterbringung derselben soll in Lessau ein Löschmaschinenhaus gebaut werden.*
3. *Die Kosten für 1 und 2 sollen durch Gemeindeumlagen erhoben und in fünf Fristen getilgt werden. Damit sich jedoch die Kosten für die Gemeinde nicht so hoch belaufen, sollen durch Erlangung von Zuschüssen Bittgesuche an Seine Königliche Hoheit des Prinzregenten aus der Gewinnhälfte der Münchener-Aachener Feuerversicherungsgesellschaft sowie auch an die Königliche Regierung von Oberfranken gestellt werden. Sollte die Gemeinde wider Erwarten eine Unterstützung nicht erhalten können, so muss das beschlossene Projekt bis auf weiteres verschoben werden."*

Fürwahr, dieser Beschluss lässt erkennen, dass man für die vollständige Ausrüstung der Wehr zu Opfern bereit war und ein Jahr darauf, 1888, erhielt der Ort Lessau eine vierrädrige Löschmaschine der Firma Braun in Nürnberg um 520 Mark mit zwei Deichseln, eine zum Pferde- und eine zum Handbespann, sowie auch ein Löschmaschinenhaus.

Für das Ende 1910 neuerbaute Spritzenhaus in Stockau am Ortsausgang nach Lehen in Höhe von 450 Mark und zur Anschaffung von Requisiten für die Feuerwehr wurde am 1. Februar 1908 bis 31. Januar 1918 ein Bieraufschlag eingeführt, der auch durch die Aufsichtsbehörde genehmigt wurden.

Ebenso führten Bittgesuche an Seine Majestät sowie an die Königl. Regierung um Unterstützung für Feuerlöschzwecke zum Erfolg. So erhielt man einmal 50 Mark und einmal 20 Mark. Auch die jeweiligen Beiträge, die die Feuerwehrmänner zahlen mussten, sind erwähnenswert. Sie bewegen sich zwischen 10 Pfennig im Monat in der Anfangszeit und 5 Mark monatlich im Jahre 1923.



Frankenpfälzer Bühne e. V.

spielt

„Spanien olé“
oder
„Fast wie bei uns daheim!“

Schwank in drei Akten von Bernd Gombold

Freitag,	15.01.2027	**19:00 Uhr**	Freitag,	22.01.2027	**19:00 Uhr**
Samstag,	16.01.2027	**19:00 Uhr**	Samstag,	23.01.2027	**19:00 Uhr**
Sonntag,	17.01.2027	**18:00 Uhr**	Sonntag,	24.01.2027	**18:00 Uhr**

Karten im Vorverkauf ab 01.12.2026 bei:

!! NEU !! AVIA Tankstelle Weidenberg

REWE-Markt Speichersdorf

Michael Scherm Kirmsees

Wir wünschen unseren Theaterfreunden ein schönes Weihnachtsfest

und einen guten Rutsch ins Jahr 2027.

DIE FEUERWEHR INFORMIERT

„Trügerischer Kerzenschein“

Eine Information der gemeindlichen Einrichtung Feuerwehr
Ihre Freiwilligen Feuerwehren warnen vor Unachtsamkeit mit Kerzenlicht -Rauchmelder machen die Adventszeit sicher und sind eine gute Geschenkidee

Der sorgsamere Umgang mit Kerzenlicht und die größere Verbreitung von Rauchmeldern könnten in der Adventszeit mehrere tausend folgenschwere Brände vermeiden. Darauf weisen Ihre Freiwilligen Feuerwehren hin.

„Unachtsamkeit mit Kerzenlicht ist in der Advents- und Weihnachtszeit eine der häufigsten Ursachen für Wohnungsbrände“ Diese Brände werden meist viel zu spät entdeckt und führen dann oft zu Personenschäden durch Rauchgasvergiftungen.“

„Rauchmelder in der Wohnung verringern dieses Risiko enorm, weil sie rechtzeitig Alarm geben. Sie sollten deshalb in keinem Kinderzimmer und in keinem Schlafzimmer fehlen und sind das ideale Geschenk zum Nikolaus oder zu Weihnachten“ Bereits ab 5 Euro sind die kleinen „Lebensretter“ im Handel zu haben. Wichtig ist, dass diese eine Zulassung vom Verband der Sachversicherer (VDS) haben und somit gewissen Prüfkriterien unterliegen.

Sicherheitstipps für eine sichere Adventszeit

Für eine sichere Vorweihnachtszeit geben Ihre Freiwilligen Feuerwehren Ihnen folgende Tipps:

- Kerzen gehören immer in eine standfeste, nicht brennbare Halterung.
- Stellen Sie Kerzen nicht in der Nähe von brennbaren Gegenständen oder an einem Ort mit starker Zugluft auf. Adventskränze gehören auf eine nichtbrennbare Unterlage.
- Lassen Sie Kerzen niemals unbeaufsichtigt brennen – Unachtsamkeit ist die Brandursache Nummer eins!
- Löschen Sie Kerzen an Adventskränzen und Gestecken rechtzeitig, bevor sie ganz heruntergebrannt sind.
- Tannengrün trocknet mit der Zeit aus und ist dann umso leichter entflammbar. Ziehen sie solche Brandfallen rechtzeitig aus dem Verkehr. Verwenden Sie nur frisch gebundene Adventskränze.
- In Haushalten mit Kindern sind elektrische Kerzen ratsam. Diese sollten den VDE-Bestimmungen entsprechen.
- Stecken Sie die Kerzen mit Haltern aus nicht brennbarem Material auf den Kranz.

Weitere Informationen unter http://www.rauchmelder-lebensretter.de. *jk*

„Sicher ins Jahr 2027“

Wichtige Tipps zum Silvesterfeuerwerk
Eine Information der gemeindlichen Einrichtung Feuerwehr

Es ist für die Betroffenen ein schlechter Jahresanfang, wenn sich in das Läuten der Neujahrsglocken, der schrille Ton der Feuerwehrsirenen und die durchdringenden Signale des Martinshorns der Feuerwehr mischen. Immer wieder sind Brände, die durch Leichtfertigkeit und mangelnde Sorgfalt beim Abbrennen von Silvesterfeuerwerk ausgelöst werden Anlass für Einsätze von Feuerwehr und Rettungsdienst.

Die Leichtfertigkeit beginnt aber schon dabei, dass manche Feuerwerkskörper verbotenerweise in die Hände von Jugendlichen gelangen. Alljährlich zum Jahreswechsel ereignen sich zahlreiche Unfälle mit Feuerwerkskörpern, die nicht nur große Brandschäden hervorrufen, sondern auch zu schweren Verletzungen von Menschen führen. Vor allem Verletzungen, wie Fingerabrisse, Gehörschäden, Verbrennungen treten durch den unsachgemäßen Umgang mit Feuerwerkskörpern auf. Eine der arbeitsreichsten Nächte des Jahres steht den Feuerwehren zu Silvester bevor. Meist ist es der unachtsame Umgang mit Feuerwerkskörpern die folgenreiche Brände und Verletzungen verursachen.

Schon beim Aufstellen der „Abschussrampen“ für die Silvesterraketen werden oft verhängnisvolle Fehler gemacht. Die dazu verwendeten Flaschen werden nicht fest genug im Boden verankert oder unbedacht gar so ausgerichtet, dass die abgeschossenen Raketen unweigerlich ein Gebäude treffen, in ein offenes Fenster fliegen oder in der Nähe von brennbaren Bauteilen zu Boden gehen und dort ein Feuer entfachen. Aber auch bei den sogenannten stationären Feuerwerkskörpern, die in der Nähe von brennbaren Gegenständen abgebrannt werden, besteht höchste Brandgefahr.

Vor allem Balkone, die etwa mit Möbeln oder ähnlichem voll gestellt sind, werden leicht zur ungewollten Zielscheibe der „Böllerei“. Nicht geprüfte Knallkörper, illegal eingeführt oder auch selbst gebastelt, stellen eine besondere Gefahr dar. Vor allem Minderjährige sind von Feuerwerkskörpern fasziniert. Erwachsene sollten daher mit ihren Kindern über die Gefahren reden. „Wer umsichtig und verantwortungsvoll mit Böllern umgeht, kann als Vorbild so manche schwere Verletzung verhindern“, Ihre Freiwilligen Feuerwehren geben folgende Tipps für eine möglichst sichere Silvesterfeier:

- Zünden Sie Silvesterraketen oder andere Feuerwerkskörper nie in der Nähe von Gebäuden mit brennbaren Außenwänden oder brennbarem Inhalt an.
- Feuerwerkskörper und Raketen sind „Sprengstoff“. Lassen Sie Jugendliche unter 18 Jahren nicht damit hantieren.
- Richten Sie die „Abschussrampe“ (leere Flaschen) so aus, dass die Flugbahn nicht in die Nähe von Gebäuden oder Personen führt.
- Beachten Sie unbedingt die Gebrauchshinweise der Hersteller. Mit wenigen Ausnahmen ist eine Verwendung von Feuerwerk in geschlossenen Räumen verboten.
- Nehmen Sie nach dem Anzünden einen ausreichenden Sicherheitsabstand ein. Werfen Sie Feuerwerkskörper und Raketen nicht blindlings weg und zielen Sie niemals auf Menschen.
- Vermeiden Sie, dass Feuerwerkskörper in die Hände von Kindern und Jugendlichen gelangen, soweit letzteren dies gesetzlich verboten ist.
- Machen Sie alkoholisierte Personen auf die Gefahren aufmerksam oder hindern Sie sie daran, Feuerwerkskörper in gefährlicher Nähe zu brennbaren Stoffen bzw. zu Gebäuden zu zünden.
- Nehmen Sie bitte Rücksicht auf Tiere, die sehr unter dem lauten Knall explodierender Feuerwerkskörper leiden.
- Zünden Sie nicht gezündete Feuerwerkskörper (Blindgänger) niemals noch einmal.
- Stellen Sie auf keinen Fall Feuerwerkskörper selbst her. Bewahren Sie Feuerwerkskörper so auf, dass keine Selbstentzündung möglich ist. Tragen Sie Feuerwerk niemals am Körper, etwa in Jacken- oder Hosentaschen.
- Schützen Sie Ihre Wohnung in der Silvesternacht vor Brandgefahren. Entfernen Sie Möbel, Hausrat und andere brennbare Gegenstände von Balkonen und Terrassen. Halten Sie Fenster und Türen geschlossen.
- Wählen Sie bei einem Brand oder Unfall sofort den Notruf 112. Nur eine schnelle Meldung bietet Gewähr für effektive Hilfe. *jk*

Ihre Kommandanten der freiwilligen Feuerwehren der Mitgliedsgemeinden der Verwaltungsgemeinschaft Weidenberg



MiWo
Bauelemente GmbH

Beginne das neue Jahr mit einem starken Schritt nach vorn. Bei uns findest du ein Team, das Zusammenarbeit lebt, Verantwortung teilt und Erfolge gemeinsam gestaltet. Starte jetzt –

mit einem neuen Team an deiner Seite.



Wir suchen
Monteur, Schreiner, Helfer und Kundenberater im Innen- und Außendienst

Melde dich einfach unter 09278 – 98120 entweder telefonisch oder per WhatsApp

Frohe Weihnachten
und einen guten Start ins neue Jahr!

Holzwurm Weidenberg
www.holzwurm-weidenberg.de

PLATZHIRSCH
GSTÄNDNER BODEN-PREMIUMPARTNER
www.platzhirsch.bayern

Verkauf und Montage von

- Fenster und Türen
- Holzdecken
- Dachfenster und Rollos
- Terrassenbeläge aus Holz und WPC
- Insektenschutz
- Küchenarbeitsplatten
- Parkett, Laminat, Kork, Vinyl
- Möbel und Küchen
- Zaun- und Balkonbretter

Besuchen Sie unsere Ausstellung vor Ort. Wir bitten um kurze Terminabsprache.

Christian Kehl • Lindenstraße 15 A • 95466 Weidenberg • Tel.: 09278/7757202 • Mobil: 0160/90728363

ERINNERUNGEN SIND DIE REQUISITEN DES LEBENS ...

... noch über den letzten Akt hinaus.



St. Georgen 13 • Bayreuth
0921.26 202
www.dannreuther.de

Trauerhilfe Dannreuther

VOM ABSCHIEDS-RAUM BIS ZUR ZEREMONIE:

Wir sind von A bis Z für Sie da.



St. Georgen 13 • Bayreuth
0921.26 202
www.dannreuther.de

Trauerhilfe Dannreuther

UNSERE UMWELT

Obacht! Misteln auf Obstbäumen

Misteln breiten sich aufgrund **milder Winter, längerer Trockenphasen** und **fehlender Pflege** zunehmend in Obstbäumen aus. Als Halbschmarotzer entziehen sie ihren Wirtsbäumen Wasser und Nährstoffe und können diese langfristig **stark schädigen** oder sogar **zum Absterben** bringen.

Auch im Landkreis Bayreuth nimmt der Mistelbefall spürbar zu: Besonders in der Fränkischen Schweiz, aber auch um Bayreuth und bei Weidenberg sind bereits Bäume betroffen. Damit sich die Mistel **nicht weiter** über ihre Beeren **ausbreitet**, ist **schnelles** Handeln notwendig. Junge Misteln sind noch vollständig entfernbar – ältere dagegen nur über Jahre. Wer früh eingreift, schützt nicht nur seine eigenen Bäume, sondern auch die Streuobstbestände in der gesamten Umgebung.

Was können Sie tun?
Schneller sein! Eigene Obstbäume im Winter kurz inspizieren und bei einer Mistelsichtung
direkt loslegen:





- Junge Misteln sofort abwischen – sie lassen sich mit Handschuh oder Bürste einfach entfernen.
- Dünne befallene Äste (bis handgelenksdick) 20 –50 cm hinter der Befallsstelle zurückschneiden. Optimal ableiten, keinen Stummel lassen
- Bei dicken Ästen die Mistel am Ansatz abtrennen oder ausbrechen (sie treibt später nach und muss erneut entfernt werden)

-> Alle 2–3 Jahre Nachtrieb entfernen

Nachbarn mitinformieren,
da Vögel Misteln leicht verbreiten.

gemeinsam anpacken & Ausmisteln
mit dem Landschaftspflegeverband Weidenberg
am 11.12. um 13:30 Uhr Treffpunkt am Friedhof Weidenberg

Mehr Informationen & Hinweise auf:
Streuobstallianz-bayreuth.de

Kontakt: Telnr. 0921-728 784 oder
amrei.schindelmann@lra-bt.bayern.de







Hauswirtschafts- und Betreuungsleistungen

Ambulante Alten- und Krankenpflege

Diakonie Weidenberg

Sicher in guten Händen



Diakoniestation Weidenberg
Gurtstein 3

Wir betreuen seit 1980 pflege-und hilfsbedürftige Menschen in ihrer häuslichen Umgebung.
Ein Team von ausgebildetem und examiniertem Pflegepersonal und hauswirtschaftlichen Hilfen ist rund um die Uhr für Sie da.
Rufen Sie uns an!
TEL 09278 98000
Wir beraten Sie gerne!

FAX 09278 98420
EMAIL diakonie-weidenberg@gmx.de
Sie finden uns auch im Internet:
www.weidenberg-evangelisch.de/diakonie-weidenberg

Über 25 Jahre

Meisterbetrieb ZIMMEREI WKP

W-K-P GmbH

Tel.: 0 92 78 / 770 370

Zimmererarbeiten
- Dachstühle
- Carports
- Vordächer
- Balkone
- Gartenzäune
- Gauben

Dachdeckerarbeiten
- Dacheindeckungen
- Dachumdeckungen
- Dachausbesserungen
- Dachflächenfenster
- Aufsparrendämmung

Innenausbau
- Dämmung
- Holzdecken
- Laminatböden
- Parkettböden
- Altbausanierung
- Gipskartonplatten



In der Au 11 • 95466 Weidenberg • Telefax 0 92 78 / 770 371



KIRCHENGEMEINDEN

Evang.-Luth. Kirchengemeinde Emtmannsberg

Gottesdienste u.a. im Dezember 2026

So: 06.12.	Festgottesdienst mit Abendmahl als Gemeinschaftsmahl - Pfrin. Teschke *(2. Advent und Hl. Nikolaus)*	09.00 Uhr
So: 13.12.	kein Gottesdienst *(3. Advent)*	
So: 20.12.	kein Gottesdienst *(4. Advent)*	
Do: 24.12.	Christvesper mit Krippenspiel - Pfrin. Teschke *(Heilig Abend)*	16.00 Uhr
Fr: 25.12.	Festgottesdienst mit Kirchenchor – Pfr. Peter *(1. Weihnachtsfeiertag)*	09.00 Uhr
So: 27.12.	Sing-Gottesdienst in Creußen mit schönen Weihnachtsliedern – Pfrin. Teschke *(2. Weihnachtsfeiertag)*	10.00 Uhr
Do: 31.12.	feierlicher Jahresschlussgottesdienst mit Abendmahl als Versöhnungsmahl - Pfrin. Teschke *(Silvester)*	15.00 Uhr

Weitere Veranstaltungen

Fr: 04.12.	Konfirmandenunterricht im Gemeindehaus Creußen	15.15 Uhr
So: 13.12.	Adventsfeier in Verbindung mit der politischen Gemeinde mit Gedanken, Geschichten, Musikstücken und Liedern zu Advent und Weihnachten – Kirchenchor, Sandra Blaß-Frisch, Heike Zimmermann, Pfrin. Teschke, Bgm. Herrmannsdörfer und weiteren, im kommunalen Gemeindehaus Emtmannsberg	14.00 Uhr
Sa: 19.12.	Kindererlebnisvormittag - Gerlinde und Kathrin Ströbel	09.30 Uhr

Besuchen Sie uns gerne auf der neuen Homepage
www.rotmaintal-evangelisch.de/Emtmannsberg

Kirchengemeinde St. Veronika und St. Jakobus Birk-Seybothenreuth

Gottesdienste im Dezember 2026

So., 29.11.	Familiengottesdienst zum ersten Advent mit Pfarrerin Lunk: Der winzig kleine Stern auf dem Weg zur Krippe in der St. Veronika Kirche in Birk	10.15 Uhr
So., 29.11.	Musikalische Adventsandacht in der St. Jakobus Kapelle in Seybothenreuth	17.30 Uhr
So., 06.12.	Gottesdienst in der St. Jakobus Kapelle in Seybothenr.	10.15 Uhr
So., 13.12.	Adventsmusik in der St. Veronika Kirche in Birk	14.30 Uhr
Do., 24.12.	Krippenspiel-Gottesdienst in der St. Veronika Kir. Birk	15.30 Uhr
Do., 24.12.	Christmette in der St. Veronika Kirche in Birk	21.00 Uhr
Fr., 25.12.	Weihnachtsgottesdienst mit Pfarrer Peter in der St. Jakobus Kapelle in Seybothenreuth	10.15 Uhr
Sa., 26.12.	Weihnachtsgottesdienst mit Pfarrerin Lunk in der St. Veronika Kirche in Birk	10.00 Uhr
Do., 31.12.	Jahresabschlussgottesdienst mit Pfarrerin Peter in der St. Veronika Kirche in Birk	16.00 Uhr
Fr., 01.01.27	Neujahresgottesdienst mit Pfarrer Peter in der St. Jakobus Kapelle in Seybothenreuth	16.00 Uhr

Zusammenkommen im Advent (Bitte Tasse für Glühwein mitbringen)
Do., 03.12. um 18.00 Uhr im Pfarrsaal in Birk
Mi., 09.12. um 19.30 Uhr bei Roder in Würnsreuth
Mi., 16.12. um 18.30 Uhr bei Hagen in Draisenfeld
Mo., 21.12. um 18.00 Uhr vor der Mehrzweckhalle in Seybothenreuth





Katholische Kirche Rosenhammer

Gottesdienste im Dezember 2026

Do., 03.12.	Schülermesse	18:00 Uhr
So., 06.12.	hl. Messe	09:15 Uhr
Do., 10.12.	Schülermesse	18:00 Uhr
So., 13.12.	hl. Messe	09:15 Uhr
Do., 17.12.	Schülermesse	18:00 Uhr
So., 20.12.	hl. Messe	09:15 Uhr
Do., 24.12.	Kinderchristmette (Wortgottesdienst)	15:00 Uhr
	Christmette	17:00 Uhr
Fr., 25.12.	hl. Messe	09:15 Uhr
Sa., 26.12.	hl. Messe	09:15 Uhr
So., 27.12.	hl. Messe (Kindersegnung)	09:15 Uhr
Do., 31.12.	hl. Messe mit Jahresschluss andacht	17:00 Uhr

Evang.-Luth. Kirchengemeinde Nemmersdorf

Kirchliche Termine u. Gottesdienste – Dezember 2026

So., 29.11.	KiTa und Familiengottesdienst am 1. Advent mit dem Posaunenchor	11.00 Uhr
Do., 03.12.	Seniorennachmittag im Gemeindehaus (Pfarrerin Amelie Luding)	14.30 Uhr
So., 06.12.	Gottesdienst am 2. Advent mit dem Kirchenchor (Pfarrer Wolfgang Böhm) gleichzeitig Kindergottesdienst	09.00 Uhr
	Gemeindediskurs zum neuen Gesangbuch mit Pfarrer Wolfgang Böhm im Gemeindehaus	10.00 Uhr
Mi., 09.12.	KIWI - Gesprächskreis für Männer: Thema: Regionalgemeinden - Was kommt auf uns zu? Im Gasthaus Schwarzer Adler mit Siegfried Tröger	20.00 Uhr
Do., 10.12.	Seniorennachmittag im Feuerwehrhaus Dressendorf	14.00 Uhr
Fr., 11.12.	Jugendgottesdienst der Region in der Dreifaltigkeitskirche Bad Berneck	17.00 Uhr
So., 13.12.	Gottesdienst am 3. Advent mit hl. Abendmahl (Diakon Günther Wagner) gleichzeitig Kindergottesdienst	09.00 Uhr
	Konzert für „Menschen in Not“ am 3. Advent in Nem.	16.00 Uhr
Mo., 14.12.	Abendgottesdienst in Untersteinach mit hl. Abendmahl (Pfarrerin Amelie Luding) - Gasthaus Neuner	19.30 Uhr
So., 20.12.	Langschläfergottesdienst am 4. Advent in Nemmersdorf (Lektor Martin Geißler) gleichzeitig Kindergottesdienst	11.00 Uhr
Do., 24.12.	Familiengottesdienst am Heiligen Abend in Nem. mit Krippenspiel (Pfarrerin Amelie Luding)	15.00 Uhr
	Gottesdienst in der Christnacht in Nemmersdorf (Pfarrerin Amelie Luding) mit dem Männergesangverein	21.30 Uhr
Fr., 25.12.	Christfestgottesdienst I mit hl. Abendmahl in Nem (Diakon Markus Christ)	11.00 Uhr
Sa., 26.12.	Christfestgottesdienst II in Nemmersdorf (Lektor Martin Geißler) mit Posaunenchor und Kirchenchor	09.00 Uhr
So., 27.12.	Gottesdienst in Nemmersdorf (Lektor Martin Geißler)	09.00 Uhr
Do., 31.12.	Altjahresgottesdienst in Nemmersdorf mit Abendmahl (Pfarrerin Amelie Luding) mit Posaunenchor	14.30 Uhr
Fr. 01.01.27	Neujahrsgottesdienst in Nemmersdorf (Pfarrerin Almut Weisensee)	15.00 Uhr
So., 03.01.	Gottesdienst in Nemmersdorf (Lektor Martin Geißler)	09.00 Uhr

Die Kirchengemeinde Nemmersdorf wünscht frohe Weihnachten und ein gesegnetes neues Jahr!

Evang.-Luth. Pfarramt Nemmersdorf
Tel.: 09208 / 8401, E-Mail: pfarramt.nemmersdorf@elkb.de





Evang. Kirchengemeinde Weidenberg

Kirchliche Termine u. Gottesdienste – Dezember 2026

Weidenberg - St. Michael auf dem Gurtstein, in Stockau - Matthäuskirche und in Neunkirchen - Laurentiuskirche

So., 29.11.	Kindergottesdienst in Weidenberg Gem.h Pimmlerhaus	09.30 Uhr
	Gottesdienst zum 1. Advent St. Michaelskirche mit: Pfrin. Luding	09.30 Uhr
	Adventskonzert der Kantorei Weidenberg unter der Leitung von Christine Hammer St. Michaelskirche	15.00 Uhr
	Standkonzert des Posaunenchors unter der Leitung von Klaus Hammer vor der Rathaustreppe in Weidenberg	16.30 Uhr
So., 06.12.	Kindergottesdienst in Weidenberg Gem.h Pimmlerhaus	09.30 Uhr
	Mitsing- Gottesd. mit Einzelsegnung St. Michaelskirche mit: Pfrin. Sahlmann	09.30 Uhr
	Gottesdienst in Neunkirchen Laurentiuskirche mit: Pfrin. Weisensee	09.30 Uhr
So., 13.12.	Kindergottesdienst in Weidenberg Gem.h Pimmlerhaus	09.30 Uhr
	Gottesdienst in Stockau Matthäuskirche mit: Pfrin. Weisensee	09.30 Uhr
	Gottesdienst St. Michaelskirche mit: Pfrin. Weisensee	11.00 Uhr
So., 20.12.	Kindergottesdienst in Weidenberg Gem.h Pimmlerhaus	09.30 Uhr
	Gottesdienst mit Abendmahl St. Michaelskirche mit: Dekan i. R. Peetz	09.30 Uhr
Mo., 21.12.	Gottesdienst der Förderschule St. Michaelskirche	10.00 Uhr
Do., 24.12.	Gottesdienst AWO-Seniorenzentrum mit: Christine Kleinschmidt- Grüner und Jannis Wachs	10.00 Uhr
	Familiengottesdienst St. Michaelskirche mit: Pfarrerin Sahlmann und KiGo- Team	15.00 Uhr
	Weihnachtsgottesdienst mit Krippenspiel in Stockau Matthäuskirche mit: Lektor Stefan Brodmerkel	15.30 Uhr
	Christvesper mit Krippenspiel in Neunkirchen Laurentiuskirche mit: Prädikantin Sabine Maron	17.00 Uhr
	Christvesper St. Michaelskirche mit: Pfrin. Luding	17.00 Uhr
	Christmette in Neunkirchen Laurentiuskirche mit: Pfarrer i. R. von Knobelsdorff	22.00 Uhr
	Christmette St. Michaelskirche mit: Jannis Wachs	22.00 Uhr
Fr., 25.12.	Gottesdienst in Neunkirchen Laurentiuskirche mit: Pfr. Gottfried Lindner	09.30 Uhr
	Gottesdienst mit Erwachsenenkrippenspiel St. Michaelskirche mit: Jannis Wachs und Team	17.00 Uhr
Sa., 26.12.	Gottesdienst mit Abendmahl St. Michaelskirche mit: Pfrin. Weisensee	09.30 Uhr
	Gottesdienst Matthäuskirche mit: Pfr. Gottfried Lindner	09.30 Uhr
So., 27.12.	Offenes Weihnachtsliedersingen Gemein. Pimmlerhaus	15.00 Uhr
Do., 31.12.	Jahresschlussgottesdienst mit Beichte und Abendmahl St. Michaelskirche mit: Pfrin. Luding	16.30 Uhr
	Jahresschlussgottesdienst in Neunkirchen Laurentiuskirche mit: Pfr. Gottfried Lindner	17.00 Uhr
Fr., 01.01.	Gottesdienst in Mundart St. Michaelskirche mit: Pfr. i. R. Koch und Team	11.00 Uhr
	Neujahrsgottesdienst in Stockau Matthäuskirche mit: Pfrin. Weisensee	19.00 Uhr

Veranstaltungen

Mi., 09.12.	Seniorennachm. in Neunkirchen Pfarrh .Neunkirchen	14.30 Uhr
Do., 10.12.	Frauenkreis im AWO- Seniorenzentrum AWO-Seniorenz	14.00 Uhr

Gruppen und Kreise

Frauenstammtisch Jeden 3. Dienstag im Monat um 18.30 Uhr
Kontakt: Ingrid Büttner, Tel. 09278/1818 oder Rita Leupold,Tel. 09278/416

Begegnungsgruppe Weidenberg
für Suchtkranke und deren Angehörige: Blaues Kreuz Bayreuth
Jeden 1. und 3. Dienstag im Monat um 19 Uhr
Leitung: Stefan Büttner, Tel. 09278 / 7757883, Mobil 0176 2432 4048
Weiterer Kontakt: Norbert Sack, Tel. 09278 / 770650

Die Kreuzschnäbel
Gesprächskreis über Glauben, Bibel und Leben
in der Regel donnerstags um 20.00 Uhr.
Aktuelle Termine finden Sie auf unserer Internetseite.
Kontakt: Ute Steininger, Tel. 09278 / 8011 oder
Udo Hammerschmidt, Tel. 09278 / 77100

Posaunenchor
Jeden Montag 18.30 Uhr bis 19.45 Uhr.
Leitung und Kontakt: Klaus Hammer, Tel. 09278 / 982238

Kantorei
Jeden Montag 20.00 Uhr
Leitung und Kontakt: Christine Hammer, Tel. 09278 / 982238



VEREINE, VERBÄNDE UND SONSTIGES

EMTMANNSBERG

Veranstaltungen Dezember 2026

Datum	Zeit	Veranstalter	Art der Veranstaltung	Ort der Veranstaltung
Sa., 05.12.		Feuerwehr Schamelsberg	Weihnachtsfeier	Feuerwehrhaus Schamelsberg
Sa., 05.12.		Dorfgemeinschaft Birk	Weihnachtsfeier	Dorfgemeinschaftshaus Birk
Sa., 12.12.	20:00	FF Birk, Ober- und Unterölschnitz	Weihnachtsfeier	FF Haus Unterölschnitz
Sa., 12.12.	17:00	Feuerwehr Emtmannsberg	Adventsglühen	Dorfplatz Emtmannsberg
So., 13.12.		Gem + Kirchengem Emtmansberg	Seniorenweihnachtsfeier	Gemeindezentrum Emtmannsberg
Fr., 18.12.	18:00	Theatergruppe Birk	Gemütliches Beisammensein	Christbaum Dorfplatz Birk
Sa., 19.12.		FF Hauendorf	Weihnachtsfeier	FF Haus Troschenreuth
Sa., 19.12.	10:00	OGV Emtmannsberg	Weihnachtsbaumaktion	Sportplatz SC Emtmannsberg

FFW Hauendorf

Einladung zur Jahreshauptversammlung
Am 05. Januar 2027 findet um 19.30 Uhr die Jahreshauptversammlung der Freiwilligen Feuerwehr Hauendorf im Feuerwehrhaus in Troschenreuth statt.
Es wird gebeten, soweit vorhanden, in Uniform zu erscheinen.

Tagesordnung:
1. Begrüßung und Bericht des 1. Vorstands
2. Bericht des Kommandanten
3. Bericht des Schriftführers
4. Bericht des Kassiers
5. Entlastung der Vorstandschaft
6. Neuwahlen der Vorstandschaft
7. Wünsche, Anträge und Sonstiges

Hierzu ergeht an alle Mitglieder herzliche Einladung.

Gez. Gerhard Herrmannsdörfer
1. Vorsitzender

AT AUFBEREITUNG
Professionelle Fahrzeugaufbereitung



- Innen- und Außenreinigung
- Lackpolitur
- Leder- und Polsterreinigung
- Felgen- und Reifenpflege
- Flugrostentfernung
- Geruchsneutralisierung durch Ozonbehandlung
- Motorraumreinigung inkl. Versiegelung
- Tierhaarentfernung
- Smart Repair bei kleineren Lackschäden
- Verdeckimprägnierung für Cabrios
- Entfernung von Beklebungen

Mehr als 15 Jahre Erfahrung für perfekte Fahrzeugpflege.
Mit modernen Geräten, hochwertigen Pflegeprodukten und dem Blick fürs Detail bringen wir Ihr Fahrzeug wieder zum Strahlen.
Wählen Sie aus vier Pflegepaketen genau das Richtige für Ihr Fahrzeug.

Jetzt kostenlos beraten lassen und Termin sichern! **Tel.: 0160 8138 101**

Görschnitz 29 a | 95466 Weidenberg | E-Mail: info@at-auto.de

Meisterbetrieb
Bauunternehmen Kellner GmbH
KELLNER Natürlich Gut!

Leistungen:

- Baustelleneinrichtung
- Mauerarbeiten
- Beton- Stahlbetonarbeiten
- Erdarbeiten
- Pflasterarbeiten
- Landschaftsbauarbeiten
- Naturwerksteinarbeiten
- Fliesen- und Plattenarbeiten
- Ökologischer Lehm- und Strohputz
- Putz- und Stuckarbeiten
- Estricharbeiten
- Altbausanierung
- Dämmarbeiten
- Entwässerung Kanalarbeiten
- Drainarbeiten
- Abdichtungsarbeiten
- Abbrucharbeiten
- Trockenbauarbeiten

NEU - Fliesenarbeiten und Trockenbau
Fachkundig im Bau von barrierefreien Bädern
Ihr Anspruch und unsere Qualität setzen den Maßstab für die Erfüllung Ihrer Wünsche
Kaiserberg 7 • 95686 Fichtelberg • Tel.: 0170 / 4660917 • Email: info@kellner-bau.de • Web: www.kellner-bau.de

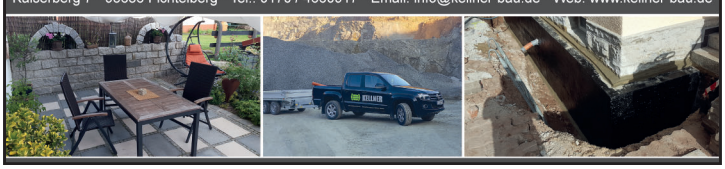

Freiwillige Feuerwehr Birk, Unter- und Oberölschnitz

Einladung zur Generalversammlung der Freiwilligen Feuerwehr Birk, Unter- und Oberölschnitz am **6. Januar 2027 um 13:30 Uhr im Feuerwehrhaus** in Unterölschnitz.

Um zahlreiches Erscheinen wird gebeten.
Die Vorstandschaft

Obst- und Gartenbauverein Emtmannsberg

Der **Obst- und Gartenbauverein Emtmannsberg** und die bayerischen Staatsforsten bieten am **Samstag, 19.12.2026** wieder eine **Weihnachtsbaumaktion** an. **Treffpunkt ist um 10 Uhr beim Sportheim des SC Emtmannsberg**. Wir fahren dann mit den eigenen PKWs den Waldweg entlang, um zu einer geeigneten Stelle zu kommen, wo man sich ein schönes Bäumchen aussuchen kann. Bitte eine eigene Säge mitbringen. Netze für den Transport sind vorhanden.
Danach gibt es noch ein gemütliches Beisammensein mit Glühwein, Tee und Lebkuchen am Lagerfeuer.

Volkshochschule Weidenberg – Außenstelle Emtmannsberg

Geschäftsstelle:
Zur Leiten 11 • 95517 Emtmannsberg
Susanne Kuballa • Tel.: 0160 / 751 06 02 • E-Mail: susannekuballa@web.de

Historische Postkarte gesucht!
Für unser Fotoprojekt sind wir auf der Suche nach dieser historischen Postkarte, die den Innenhof von Schloss Emtmannsberg zeigt. Vielleicht schlummert ja ein Exemplar bei Ihnen in einer Schublade oder in einem alten Album? Wenn wir uns die Karte für ein paar Tage ausleihen dürften, würde das unser Projekt perfekt machen! Es handelt sich um das folgende Motiv:



Bitte melden Sie sich rechtzeitig an, denn Ihre Anmeldung entscheidet möglicherweise darüber, ob ein Kurs stattfindet oder abgesagt werden muss. Dies gilt bitte auch für die kostenfreien Angebote. Gerne können Sie auch Bescheid geben, falls Sie sich für einen Kurs grundsätzlich interessieren, aber einfach nur der Termin nicht passt.
Einzahlung der Kursgebühren bitte auf das Konto der Sparkasse IBAN DE66 7735 0110 0570 9340 00.

WE 004-1 Schach – ein Spiel für alle
Termine: Fr., 11.12.2026 • 14-tägig • 18.30 – 20.00 Uhr • VHS-Raum im Schloss Emtmannsberg • Leitung: Simon Knorr • Anmeldung erbeten

WE 001-3 Französisch mit Vorkenntnissen
Termine: Di. • wöchentlich • 18.00 – 19.30 Uhr • Bürgerhaus Weidenberg • Leitung: Bernadette Willmitzer • Anmeldung erbeten

WE 001-4 Gesund und Fit
Termine: Mo. • wöchentlich • 19.30 – 20.30 Uhr • Turnhalle Emtmannsberg • Leitung: Elke Schneider • Anmeldung erbeten

WE 002-4 Herz aktiv – Ganzkörpertraining für Herz und Kreislauf
Termine: Di. • wöchentlich • 18.00 – 19.00 Uhr • Turnhalle Emtmannsberg • Leitung: Ulrike Fischer, Sportlehrerin • Anmeldung erbeten

WE 002-5 Klavier / Keyboard für Anfänger und Fortgeschrittene
Termine: Mo. • wöchentlich • ab 13.00 Uhr • VHS-Raum im Schloss Emtmannsberg • Unterrichtseinheit: 30 Minuten / Woche • Gebühr: 16,00 Euro / Unterrichtseinheit • Probestunde möglich • Leitung: Hartmut Gebelein • Anmeldung erbeten

WE 003-5 Literaturkreis – Lesen ist Abenteuer im Kopf
Termine: Do., 03.12.2026, 14.01.2027 • 19.30 – 21.00 Uhr • VHS-Raum im Schloss Emtmannsberg • Leitung: Michaela Drescher • Anmeldung erbeten



KIRCHENPINGARTEN

SSV Kirchenpingarten

Samstag, 05.12.2026 ab 13:30 Uhr
Christbaumverkauf am Sportgelände Kirchenpingarten
Heimbringservice der Bäume im Gemeindebereich
Für Essen und Trinken ist bestens gesorgt!

SEYBOTHENREUTH

Veranstaltungen Dezember 2026

Datum	Zeit	Veranstalter	Art der Veranstaltung	Ort der Veranstaltung
Sa., 19.12.	19:00	SV Seybothenreuth	Weihnachtsfeier	Hallermühle Lehen

Freiwillige Feuerwehr Seybothenreuth

Einladung zur Jahreshauptversammlung
Dienstag, den 05.01.2027 um 19:30 Uhr
im Gasthaus „Zum edlen Hirsch“ Seybothenreuth

Alle Mitglieder werden hiermit recht herzlich zur Jahreshauptversammlung eingeladen. Für alle aktiven Mitglieder ist dieser Termin als Dienstversammlung (Uniformpflicht) angesetzt.
Anträge sind spätestens bis zum 15.12.2026 beim 1. Vorsitzenden schriftlich einzureichen. **Freiwillige Feuerwehr Seybothenreuth e.V.** – Rathausplatz 1 – 95517 Seybothenreuth - vorstand@ff-seybothenreuth.de
Auf die vollständige Tagesordnung in der Anzeige in diesem Mitteilungsblatt wird verwiesen

Seniorenstammtisch Weidenberg / Seybothenreuth und Umgebung

Zum gemütlichen Zusammensein findet unser Stammtisch im **Dezember** zu diesen Terminen statt:
- Mittwoch, 2. Dezember ab 14.00 Uhr im Dorfgemeinschaftshaus in Glotzdorf
- Mittwoch, 16. Dezember ab 12.00 Uhr im Gasthof „Zur Linde“ in Untersteinach

Wir wünschen A L L E N eine besinnliche Adventszeit, ein frohes Weihnachtsfest und einen guten Rutsch ins neue Jahr.
Bei Fragen wenden Sie sich bitte an Frau Anita Heckel --- 09275/9168181



Senioren Weihnachtsfeier

Die Seniorenbeauftragten der Gemeinde laden zusammen mit der Kirchengemeinde, dem VDK, der Soldatenkameradschaft und des Obst-und Gartenbauvereins zu einem gemütlichen vorweihnachtlichen Nachmittag ins OGV Heim in Seybothenreuth recht herzlich ein.

Termin ist der 5.12. 2026 ab 14.00 Uhr

Bei Christstollen, Kaffee und Glühwein sowie kurzen Beiträgen des Gottesdienstteams und ein paar gelesener Geschichten wollen wir einen kurzweiligen Nachmittag mit Ihnen verbringen.
Holdienst kann über die Seniorenbeauftragen Günter Opel Tel. 09275 6590 oder Karl Heinz Probst Tel. 09209 350 nach Anmeldung organisiert werden.
Wir würden uns über einen zahlreichen Besuch vieler Bürgerinnen und Bürger sehr freuen.

OGV Seybothenreuth

Herzliche Einladung zur Adventsfeier der örtlichen Vereine
von Seybothenreuth am 05.12.2026, um 14.00 Uhr, im OGV- Vereinsheim.

Christbaumverkauf des CSU-Ortsverbandes Seybothenreuth

Am **Samstag, 5. Dezember 2026, findet von 12:00 Uhr bis 14:00 Uhr** unser Christbaumverkauf auf dem Feuerwehrvorplatz in Seybothenreuth statt.
Genauere Informationen entnehmen Sie auch den Sozialen Medien.
Freuen Sie sich auf schöne Christbäume für die Weihnachtszeit. Zu jedem Christbaum gibt es außerdem ein kleines Nikolausgeschenk. Und damit Ihr Baum bequem zu Ihnen kommt, bieten wir Ihnen gerne auch eine Lieferung nach Hause an. Der Erlös kommt der Bürgerstiftung Seybothenreuth zugute.

Wir freuen uns auf Ihren Besuch!
Ihr CSU-Ortsverband Seybothenreuth

VHS Seybothenreuth

Geschäftsstelle:
Kalte Reuth 25 • 95517 Seybothenreuth
Anna Dondörfer • Tel.: 0 92 75 / 35 88 018 • E-Mail: a.dondoerfer@web.de
oder
Anmeldung bei **Stefanie Reckziegel**
Tel.: 09278-97756 E-Mail: stefanie.reckziegel@weidenberg.de

Bitte melden Sie sich rechtzeitig an, denn ihre Anmeldung, entscheidet darüber, ob ein Kurs stattfindet oder abgesagt wird. Bitte unbedingt Kursnamen und Kursnummer (z.B. Ws 001_4) angeben. Einzahlung von Kursgebühren bitte auf das Konto: Sparkasse IBAN DE 6677 3501 1005 7093 4000

Wir suchen eine Leitung für unseren Töpferkurs.

Ws 001_1 Seniorennachmittage
Jeden 3. Dienstag im Monat • 14.00 Uhr • VHS - Raum, Rathaus Seybothenreuth • Die Themen und Ausflüge werden im Gemeindeblatt bekannt gegeben.

Ws 001_5 Töpferkurs - Formen mit Ton (1. Abend formen, 2. Abend glasieren) Termin wird im Gemeindeblatt bekannt gegeben • 18.00- 21.00 Uhr (formen) • Werkraum / Sporthalle • Termin für Glasieren wird ca. 2-3 Wochen später stattfinden und wird im Kurs mitgeteilt • max. 6 TN • mitzubr.: ein Handtuch • Gebühr: 32,00 EUR zzgl. Materialkosten (werden nach Größe und Glasur der geformten Teile berechnet) • Leitung: N. N.

Freiwillige Feuerwehr Seybothenreuth
Gegr. 1860

Einladung zur Jahreshauptversammlung

Dienstag, den 05.01.2027 um 19:30 Uhr

im Gasthaus „Zum edlen Hirsch“ Seybothenreuth

Tagesordnung:
1. Eröffnung und Begrüßung durch den Vorsitzenden
2. Verlesen und Genehmigung der Niederschrift vom 05.01.2026
3. Bericht des Kommandanten
4. Bericht des Vorsitzenden
5. Bericht der Jugendwarte
6. Bericht der Kinderfeuerwehr
7. Bericht des Hauptkassiers
8. Bericht der Kassenprüfer und Entlastung
9. Verschiedenes, Wünsche, Anträge

Alle Mitglieder werden hiermit recht herzlich zur Jahreshauptversammlung eingeladen. Für alle aktiven Mitglieder ist dieser Termin als Dienstversammlung (Uniformpflicht) angesetzt.

Anträge sind spätestens bis zum 15.12.2026 beim 1. Vorsitzenden schriftlich einzureichen.
- Freiwillige Feuerwehr Seybothenreuth e.V. -
Rathausplatz 1 - 95517 Seybothenreuth
vorstand@ff-seybothenreuth.de



MARKT WEIDENBERG

Veranstaltungen Dezember 2026

Datum	Zeit	Veranstalter	Art der Veranstaltung	Ort der Veranstaltung
Fr, 04.12.	18:00	SV Weidenberg	Winterzauber am Sportplatz	Vorplatz Sportheim SV Weidenberg
Sa, 05.12.		Dorfgemeinschaft Heßlach	Weihnachtsfahrt	
Sa, 05.12.	08:00 - 21:00	Frauenunion Weidenberg	Weihnachts-Ausflug	
Sa, 05.12.	19:30	Dorfgemeinschaft Lessau	Weihnachtsfeier	Gasthaus Schamel Lessau
So, 06.12.	14:00 - 17:00	FGV Weidenberg	Krippenausstellung	Scherzenmühle Weidenberg
So, 06.12.	17:00	FF Neunkirchen am Main	Nikolausfeier	Gerätehaus Neunkirchen am Main
So, 06.12.	17:00	CSU Weidenberg	Nikolausaktion	
So, 06.12.	18:00	FF Untersteinach	Der Nikolaus kommt	Dorfmitte Untersteinach
Di, 08.12.	19:00 - 22:00	Frauenunion Weidenberg	Weihnachtsfeier	
Fr, 11.12.	18:00	CSU Weidenberg	Wintertreff	Neue Mitte vor der Sparkasse
Sa, 12.12.	18:00	Bürgerverein Frohsinn Döhlau	Weihnachtsfeier	Vereinsheim Döhlau
Sa, 12.12.	18:00 - 22:00	Männerverein Erholung	Glühweintreff	Pimmlerhaus Weidenberg
So, 13.12.	14:00 - 17:00	FGV Weidenberg	Krippenausstellung	Scherzenmühle Weidenberg
Fr, 18.12.	18:00	CSU Weidenberg	Wintertreff	Neue Mitte vor der Sparkasse
Sa, 19.12.	17:00	FGV Weidenberg	Sonnwendfeuer Scherzenmühle	Scherzenmühle Weidenberg
Sa, 19.12.	19:00 - 23:00	FF Lankendorf-Ützdorf	Weihnachtsfeier	Gasthof Pensenhof Lankendorf
So, 27.12.	19:00	FF Untersteinach	Jahreshauptversammlung	

FFW Mengersreuth

Jahreshauptversammlung
Am **5. Januar 2027 findet um 20 Uhr im Gerätehaus** der Feuerwehr Mengersreuth die Jahreshauptversammlung der Freiwilligen Feuerwehr Mengersreuth statt.

VdK OV Weidenberg

Vorankündigung für die Jahresauftaktfeier des VdK Ortsverbandes Weidenberg für Samstag, den 16. Januar 2027, um 15.00 Uhr in Untersteinach, in der Gaststätte Kaiser. Bitte schon heute vormerken. Freuen uns auf euren Besuch.





Jahreshauptversammlung der Freiwilligen Feuerwehr Weidenberg e. V.

Hiermit ergeht die Einladung an alle Feuerwehrdienstleistenden der Freiwilligen Feuerwehr Weidenberg e.V. zur Jahreshauptversammlung.

Diese findet
am Mittwoch, 06.01.2027 um 09:30 Uhr
im Feuerwehrgerätehaus Weidenberg
statt.

Die Tagesordnung wird am Tag der Sitzung ausliegen. Die jährliche Hauptversammlung findet für alle aktiven Feuerwehrdienstleistenden in Dienstkleidung statt.

AWO - Ortsverein Weidenberg

Samstag, 05.12.:
Adventsfeier im katholischen Pfarrheim in Rosenhammer bei Kaffee und Weihnachtsstollen, einem kleinen Rahmenprogramm und weihnachtlicher Musik. Auch der Nikolaus hat sein Kommen angesagt. Beginn ist um 14:00 Uhr. Gäste sind herzlich willkommen. Wer den Fahrdienst benötigt, bitte rechtzeitig bei Manfred Tölzer unter Telefon 643 oder 01515 / 2155 849 anmelden.

Dienstag,08.12.:
AWO Cafe-Treff 60 plus um 14:00 Uhr im Gemeinderaum der alt-katholischen Kirchengemeinde in der Birkenstraße. Seniorenweihnacht mit weihnachtlich geschmückter Kaffeetafel und Überraschungen für die Senioren. Wer den Fahrdienst benötigt, bitte rechtzeitig bei Marion Birkel unter Telefon 985189 oder 0171 / 7066 518 bzw. bei Manfred Tölzer, Telefon 643 oder 01515 / 2155 849 anmelden.
Wir holen Sie gerne ab!

Mittwoch, 16.12.:
AWO Nordic Walking Treff: Jahresabschlussfeier im Cafe Sonnenschein des AWO Seniorenzentrums Weidenberg. Alle Nordic Walking Freunde sind herzlich eingeladen. Beginn: 18:00 Uhr.

AWO Nordic Walking Treff
Die Nordic Walking Freunde treffen sich im Dezember immer mittwochs, jeweils um 18:00 Uhr und zusätzlich samstags, jeweils um 14:30 Uhr. Treffpunkt ist der Parkplatz der Fa. Therma Fensterbau in der Industriestraße in Weidenberg. Auskunft erteilen Marion Birkel, 0171 / 7066 518 und Manfred Tölzer, 01515 / 2155 849.

Zu allen unseren Veranstaltungen sind Gäste und Freunde der AWO jederzeit herzlich willkommen

Gesangverein Weidenberg von 1868 e.V.

Singstunden:
Gemischter Chor: Dienstag 19.30 Uhr • 01.12., 08.12. und 15.12.2026
Kath. Gemeindehaus Rosenhammer

Termine:
Donnerstag 10.12.2026, 18.00 Uhr - Weihnachtsfeier, Gasth. Schmidt Görschnitz
Sonntag 13.12.2026, 9.15 Uhr - 3. Advent, Singen in der Kath. Kirche
Sonntag 13.12.2026, 11.00 Uhr - 3. Advent, Singen im AWO Seniorenheim

****** Eine schöne Advents- und Weihnachtszeit und einen guten Rutsch ins Jahr 2027 ******

Wer gerne im Chor mitsingen möchte: Infos bei E. + H. Stahl, Tel. 09278 1431

Seniorenstammtisch Weidenberg / Seybothenreuth und Umgebung

Zum gemütlichen Zusammensein findet unser Stammtisch im **Dezember** zu diesen Terminen statt:
Mittwoch, 2. Dezember ab 14.00 Uhr im Dorfgemeinschaftshaus in Glotzdorf
Mittwoch, 16. Dezember ab 12.00 Uhr im Gasthof „Zur Linde“ in Untersteinach

Wir wünschen A L L E N eine besinnliche Adventszeit, ein frohes Weihnachtsfest und einen guten Rutsch ins neue Jahr.

Bei Fragen wenden Sie sich bitte an Frau Anita Heckel --- 09275/9168181

Dorfgemeinschaft Heßlach

Fr., 04.12. ab 19 Uhr Stammtisch im Dorfhaus mit Benedikt und Jonas, geöffnet für Jedermann
Sa., 05.12. Weihnachtsfahrt Bayerischer Wald (ausgebucht)
Fr., 18.12., ab 19 Uhr Weihnachtsstammtisch im Dorfhaus mit Lena und Thomas, geöffnet für Jedermann
23.12. Gossenreuther Stodlweihnacht
Vorschau: 06.01. 2027 Stärkeantrinken ab 14 Uhr im Dorfhaus Heßlach

OGV Weidenberg

13.12.2026 ab 15 Uhr Weihnachtsfeier im Häuschen

Freie Wählergemeinschaft Weidenberg
www.fwg-weidenberg.de
FW
Wir bedanken uns
bei allen Bürgerinnen und Bürgern für die gute und angenehme Zusammenarbeit und wünschen allen
ein gesegnetes Weihnachtsfest
verbunden mit den besten Wünschen für das neue Jahr.
Ihre FWG Weidenberg

Volkshochschule Neunkirchen

- Bei vielen unserer Kurse ist es möglich, jederzeit einzusteigen – sprechen Sie uns einfach an! Die Sportkurse werden im Allgemeinen fortlaufend weiter angeboten.
- Seit September 2025 leiten Antje Ober-Gecks und Thorsten Gecks die Geschäftsstelle Neunkirchen-Stockau.
- Unsere Kurse finden im VHS-Raum des Gemeindezentrums oder in der Mehrzweckhalle Neunkirchen statt, soweit nicht anders angegeben.
- Die Anmeldung erfolgt über die Kursleitungen sowie direkt in der VHS-Geschäftsstelle per E-Mail vhs.neunkirchen@posteo.de oder telefonisch unter 09278 / 97756
- Je nach Absprache werden die Kursgebühren überwiesen oder direkt im Kurs bezahlt (Bankkonto zur Überweisung aller Kursgebühren: VHS Weidenberg Sparkasse, IBAN DE66 773 501 10 0570 9340 00 mit Angabe des Kurs-Namens)

Kurse im Bereich Bewegung, Gymnastik, Fitness
Für alle Kurse bitte mitbringen: bequeme Sportbekleidung, Turnschuhe, Gymnastikmatte, Handtuch, evtl. warme Socken und Getränk. Viele Kurse werden laufend fortgesetzt.

Hatha-Yoga am Vormittag
Montags, 09:45-11.00 Uhr (Beginn neuer Kurs ab 16.11.2026) • Mehrzweckhalle Neunkirchen • 12 Vormittage • Gebühr: 53,00 EUR • Leitung: Roland Blechschmidt, zertifizierter Yoga-Lehrer

Hatha Yoga
Dienstags, 17.15-18.30 Uhr (Beginn neuer Kurs ab 17.11.2026) • VHS-Raum • 12 Abende • Gebühr: 53,00 EUR • Leitung: Roland Blechschmidt, zertifizierter Yoga-Lehrer

Hatha-Yoga – Lebenskraft für den Alltag
Dienstags 16:00-17:15 Uhr (Beginn neuer Kurs ab 29.09.2026) • Mehrzweckhalle Neunkirchen • 12 Abende • Gebühr: € 53,00 • Leitung: Sabine Macht, zertifizierte Yoga-Lehrerin

Wirbelsäulengymnastik
Dienstags, 18.15-19.15 Uhr (Beginn neuer Kurs ab 15.09.2026) • Mehrzweckhalle Neunkirchen • 15 Abende • Gebühr: 50,00 EUR • Leitung: Thomas Zernak

Fit in jedem Alter: Seniorengymnastik für Frauen und Männer
Donnerstags, 10.00-11.00 Uhr (Beginn neuer Kurs ab 08.10.2026) • Mehrzweckhalle Neunkirchen • 15 Vormittage • mitzubringen: Gymnastikmatte und -schuhe • Gebühr: 45,00 EUR • Leitung: Inge Butler

Aktiv älter werden – funktionelles Training 60+
Dienstags, 17.30 - 18.15 Uhr (Beginn neuer Kurs ab 15.09.2026) • Mehrzweckhalle Neunkirchen • 6 Abende • Gebühr: 24,00 EUR • Leitung: Carmen Kröschel

Online-Kurse mit Carmen Kröschel
Für diejenigen, die lieber von zuhause aus trainieren, bieten wir auch wieder die beliebten Online-Kurse mit Carmen Kröschel an:
- immer mittwochs von 09.15 – 10.00 Uhr „MIX“
- immer donnerstags 18 – 18.45 Uhr „Starker Rücken“
Alle Termine, Gebühren und Zahlungsmöglichkeiten bei Carmen Kröschel, carmen.kroeschel@gmx.de oder Tel. 0151 40162840

Kurse im Bereich Tanz
Eine Kooperation der VHS Neunkirchen-Stockau mit den VHSen Weidenberg, Emtmannsberg und Seybothenreuth

ErlebniSTanz – die etwas andere Art zu tanzen!
Mehrzweckhalle Neunkirchen • Gebühr: 4,00 EUR pro Nachmittag • Leitung: Erika Richter, Tanzleiterin des BVST • Anmeldung und weitere Infos bei Erika Richter, Tel. 0921-98283





Kurse im Bereich Musik
Musikalische Früherziehung Anfänger
immer mittwochs, • Gebühr: nach TN-Zahl • Leitung: Diane Gehauf
Gruppe 1: 14.00-15.00 Uhr
Gruppe 2: 15.00-16.00 Uhr (Vorschulkinder)

Klavier- oder Keyboardunterricht
Immer montags • ab 14.00 Uhr • Leitung: Tatjana Hubert
Einführung in das klassische Klavierspiel, Liedbegleitung, Improvisation, moderne Rhythmen, Harmonie- u. Notenlehre.

Cellounterricht Anfänger und Fortgeschrittene
Immer montags • ab 14.45 Uhr • Leitung: Tatjana Hubert

Gitarre Anfänger und Fortgeschrittene
Immer dienstags und freitags • ab 13.00 Uhr • Leitung: Gerlinde Nerlich

Volkshochschule Weidenberg e.V.

Geschäftsstelle:
Rathausplatz 1 95466 Weidenberg
Stefanie Reckziegel • Tel.: 0 92 78 /97756
E-mail: stefanie.reckziegel@weidenberg.de

Anmeldungen sind verbindlich. Bei nicht entschuldigtem Fernbleiben muss die Gebühr nachgefordert werden. Gebühreneinzahlung auf das Konto der Sparkasse IBAN: DE66 7735 0110 0570 9340 00. Die Gebühr wird zurückerstattet, wenn ein Kurs nicht zustande kommt. Wenn Sie nach Ihrer Anmeldung nichts von uns hören, dann haben Sie einen Platz in unserem Kurs sicher. Wir melden uns nur bei Ihnen, wenn wir absagen, oder Termine verschieben. Bitte melden Sie sich rechtzeitig an; Ihre Anmeldung kann entscheiden, ob ein Kurs zustande kommt.
Bitte beachten Sie, dass bei einigen Kursen die Anmeldung unter einer anderen Telefonnummer / E-Mail-Adresse erfolgen soll.

Mensch und Welt
Wb 003_1 „Hutzaomd“ Studium regionale
Jeweils donnerstags (14-tägig, fortlaufend) • 19.00 bis 21.00 Uhr • Bürgerhaus Weidenberg • Leitung und Info: Inge Lindner, Tel. 09278-8105.

Wb 004_1 Weidenberger Geschichtswerkstatt
Termin: Donnerstag, 10. Dezember 2026 • 18.00 bis 19.30 Uhr • Bürgerhaus Weidenberg. - In gemütlicher Runde wollen wir uns alte Fotos und eventuell auch Dias von Weidenberg und der Umgebung ansehen und dazu dann Erinnerungen, Anekdoten und „Gschichtla“ erzählen und austauschen. Die Geschichtswerkstatt findet einmal monatlich statt. Nähere Infos bei Stefanie Reckziegel, Tel. 09278 / 977-56 oder Helga Ordnung, Tel. 09278 / 1594. In Zusammenarbeit mit dem Archiv der Verwaltungsgemeinschaft Weidenberg.

Wb 006_1 Nachtwächterführung durch den historischen oberen Markt Weidenbergs
Termine: Freitag, 22. Januar 2027 • jeweils von 19.00 bis ca. 20.30 Uhr • Gebühr: 4,00 EUR • Treffpunkt: Brunnen Rathausplatz • Leitung: Rainer Freiberg

Bewegung / Gymnastik / Fitness
Wb 005_4 Die 4 Säulen der Schmerztherapie
Termine: Samstag, 16. Januar und Samstag, 23. Januar 2027 • jeweils 9.00 bis 11.30 Uhr • Bürgerhaus Weidenberg • 2 Vormittage • Gebühr: 20,00 Euro • mitzubringen: Matte, Kissen, Wasser, Decke und bequeme Kleidung • Leitung: Michaela Schubert-Groß, Heilpraktikerin und Entspannungspädagogin

Ernährung
Wb 008_4 Wintercocktails heiß und kalt
Termin: Freitag, 15. Januar 2027 • 17.00-19.30 Uhr • Schulküche Grund- und Mittelschule Weidenberg • Gebühr: 10,00 EUR zzgl. Materialkosten (inklusive Snack) • Leitung: Regina Kießling-Thees

Wb 009_4 Brot backen
Termin: Mittwoch, 30. Januar 2027 • 9:30 bis 12:00 Uhr • Schulküche Grund- und Mittelschule Weidenberg • Gebühr: 10,00 EUR zzgl. Kosten für Lebensmittel (werden beim Kurs berechnet und aufgeteilt) • mitzubringen: Schürze, Dosen für Kostproben, Glas mit Deckel für Sauerteigansatz • Leitung: Regina Kießling-Thees

Kunst / Kunsthandwerk
Wb 007_6 Kreatives Basteln für Kinder im Grundschulalter
Termine: Freitag, 18. Dezember 2026 • 15.00-17.00 Uhr • Bürgerhaus • Leitung: Kathrin Odörfer • nur Materialkosten, bei der Kursleitung zu bezahlen., Immer passend zur Jahreszeit wird in kleiner, fröhlicher Runde gebastelt und gewerkelt.

Suchen Sie noch ein Geburtstagsgeschenk? Oder benötigen Sie eine Idee für ein kleines Dankeschön? Alle unsere Kurse der VHS Weidenberg und Umgebung e.V. mit den Außenstellen Döhlau, Emtmannsberg, Neunkirchen und Seybothenreuth sind auch als Gutschein bei uns erhältlich. Infos bei Stefanie Reckziegel unter stefanie.reckziegel@weidenberg.de oder 09278 / 97756.

Nachruf

Der Obst- und Gartenbauverein Seybothenreuth trauert um sein ehemaliges Mitglied



Manfred Zöller

der am 04.10.2026 im Alter von 86 Jahren verstorben ist.

Er war im März 1994 als Gründungsmitglied maßgeblich mit dafür verantwortlich, dass unser Verein entstehen konnte.

Danach wirkte er auch wesentlich beim Bau unseres Vereinshauses mit.

Er hat seine Dienste stets im Sinne des Vereins eingesetzt. Besonders lag ihm dabei auch das Interesse der Kinder am Herzen.

Lange Zeit war er auch 1. Vorsitzender des Vereins und wurde 2014 zum Ehrenvorsitzenden ernannt.

Wir werden ihm stets ein ehrendes Gedenken bewahren. Unser Mitgefühl gehört in dieser Zeit seinen Familienangehörigen.

Reinhard Preißinger
1. Vorsitzender

KLEINANZEIGENMARKT

Verkaufe

Für analoge HiFi-Fans. Verstärker Denon PMA 510AE. Erstklassig erhalten. Einsetzbar für 2-4 Boxen, Bis 70 Watt und bis 6 Geräte anschließbar. Inkl. Fernbedienung. Versch. Anschlußkabel vorhanden. VB 60 Euro. Tel. 09278 / 1396.

Suche

Älteres Ehepaar sucht Erdgeschoss Wohnung in Weidenberg, Terrasse, Garten, Garage wäre schön. Tel.: 09208 / 57544

NACHRICHTEN AUS DER VG

Eröffnung Fitnessstudio Fityes in Weidenberg

Unter dem Namen FITYES – Weidenberg eröffnete am 15. November in der Industriestr. 4 ein vollautomatisiertes Smartgym. Das Ziel ist es, den Weidenbergern und Umgebung ein extrem flexibles und digital unterstütztes Training direkt vor der Haustüre zu ermöglichen.

Von smarten Trainingsgeräten über KI gestützte Trainingsplanung und Reformer-Pilates möchte FITYES einen aktiven Beitrag zur lokalen Nahversorgung im Sportbereich leisten.

Das großzügig eingerichtete Fitnessstudio ist für Mitglieder 24 Stunden an 7 Tagen in der Woche geöffnet. Wer also zu nächtlicher Stunde etwas für seine Gesundheit machen möchte, dem steht nichts im Wege. Im vollautomatisierten Smartgym erwarten Sie modernste Cardio-Geräte, freie Gewicht, Kraftmaschinen, Functional Training Area, Pilates und vieles mehr. Mit Hilfe der KI lässt sich ein individuelles Trainingsprogramm zusammenstellen. Wer dies nicht möchte, kann die Geräte alle allerdings auch manuell bedienen.



NACHRICHTEN AUS DER VG

Sparkasse Bayreuth eröffnet die Geschäftsstelle in Weidenberg nach umfassenden Umbauarbeiten wieder

Nach einer umfassenden Modernisierung hat die Sparkasse Bayreuth ihre Geschäftsstelle in Weidenberg feierlich wiedereröffnet. In knapp einem Jahr von der Planung bis zur Fertigstellung wurden die Räumlichkeiten grundlegend erneuert und für die Anforderungen einer modernen Sparkasse weiterentwickelt. Mit der Investition unterstreicht die Sparkasse Bayreuth ihr klares Bekenntnis zum Standort Weidenberg und zur persönlichen Nähe zu den Menschen in der Region.

Auch Matthias Böhner, Erster Bürgermeister der Gemeinde Weidenberg, würdigte die Investition als positives Signal für die Gemeinde: „Eine Gemeinde lebt davon, dass wichtige Angebote vor Ort bleiben und die Menschen kurze Wege haben. Es ist ein wichtiges Zeichen, wenn ein Unternehmen wie die Sparkasse Bayreuth in den Standort Weidenberg investiert." Die Bedeutung der Investition für die gesamte Region hob auch Florian Wiedemann, Landrat des Landkreises Bayreuth und Vorsitzender des Verwaltungsrats der Sparkasse Bayreuth, hervor.

Auch das Rahmenprogramm der Wiedereröffnung stand ganz im Zeichen der regionalen Verbundenheit. Mit verschiedenen Aktionen für Kinder und Familien sowie der Unterstützung durch den SV Weidenberg beim Catering zu erschwinglichen Preisen wurde der Tag zu einem Treffpunkt für die Menschen vor Ort.

Für strahlende Kinderaugen sorgte zum Abschluss des offiziellen Teils die Spendenübergabe der Sparkasse an die Kindergärten im Gemeindegebiet von Weidenberg. Jede der drei Einrichtungen durfte sich über eine Spende in Höhe von 500 Euro freuen.







FITYES®

MACHT FITNESS EINFACH

- KRAFTTRAINING
- CARDIO
- FREIHANTEL BEREICH
- FUNCTIONAL AREA
- REFORMER PILATES

Dein 24/7 Smart Gym in Weidenberg

14 TAGE KOSTENLOS TESTEN ⟶

fityes.club/studio/Weidenberg





NACHRICHTEN AUS DER VG

Schützengesellschaft von 1861 e.V. Weidenberg

Im Jubiläumsjahr regiert wieder ein Schützenkaiser das Weidenberg Schützenvolk.

Manfred Thater wurde mit einem 65,3 Teiler zum Schützenkaiser ausgerufen, mit einem 72,5 Teiler steht ihm Christine Rabenstein als Adjutantin zur Seite.
Jungendschützenkönig im Jubiläumsjahr ist Dominik scholl geworden, sein Bruder Pascal Scholl konnte seinen Königstitel leider nicht verteidigen und wurde zum Jugendadjutant gekürt.



v.l. 1. Vorstand Wolfgang Hagen; 2. BGM Günter Dörfler; Jugendadjutant Pascal Scholl; Jugendschützenkönig Dominik Scholl; Schützenkaiser Manfred Thater; Adjutantin Christine Rabenstein; 1. Sportleiter Norbert Wöhl.

Treue langjährige Mitglieder in der Schützengesellschaft Weidenberg

Langjährige Verbundenheit zum Verein, aber auch die aktive Teilnahme und Mitarbeit am vielseitigen Leben der Gesellschaft wurden am Ehrenabend im Schützenhaus gewürdigt.

Für 50 Jahre Mitgliedschaft im Verein wurde Frieda Kleber und Horst Pöhlmann geehrt, sowie für 60 Jahre Vereinszugehörigkeit 1.Vorstand Wolfgang Hagen.



v.L. 2. BGM Günter Dörfler; 1. Vorstand Wolfgang Hagen; Frieda Kleber; Horst Pöhlmann; 1. Spportleiter Norbert Wöhl

NACHRICHTEN AUS DER VG

GeschichtsPfad Werksiedlung
Ein Stück Heimatgeschichte wird wieder lebendig

Der Verein Werksiedlung Weidenberg e. V. errichtet einen Stelenweg am Pohl-Haus in der Gablonzer Straße.



Mit der Eröffnung des GeschichtsPfads Werksiedlung haben wir als Verein Werksiedlung Weidenberg e. V. einen besonderen Erinnerungsort geschaffen, der ein bedeutendes Kapitel der deutschen Nachkriegsgeschichte erlebbar macht.
Nach dem Zweiten Weltkrieg fanden zahlreiche Glas- und Schmuckwarenhersteller aus dem sudetendeutschen Gablonz in Weidenberg eine neue Heimat. Ab 1951 entstand hier, unterstützt durch Mittel des Marshall-Plans, die Werksiedlung. Bereits 1953 produzierten 33 Betriebe Glasknöpfe und -perlen, 1961 waren es sogar 53. Die Gablonzer prägten damit die wirtschaftliche und gesellschaftliche Entwicklung unseres Ortes nachhaltig.

Ein besonderes Zeugnis dieser Zeit ist das denkmalgeschützte Pohl-Haus mit seiner Druckhütte in der Gablonzer Straße. Während nahezu alle Gebäude aus der Gründungszeit inzwischen überbaut wurden, ist dieses Anwesen weitgehend im Originalzustand erhalten. Der Glasmacher Alfred Pohl lebte hier bis 1969. Das denkmalgeschützte Haus gehört heute dem Markt Weidenberg, der unserem Verein die Nutzung zur Errichtung des Stelenweges ermöglichte.



Auf dem Freigelände haben wir einen Stelenweg mit sechs Infotafeln eingerichtet. Er erzählt von der Ansiedlung der Vertriebenen bis zum Niedergang der Glasindustrie in den 1970er Jahren. Die Texte sind bewusst kurz gehalten und in deutscher, englischer und tschechischer Sprache verfasst. Ein besonderer Blickfang ist die historische Druckhütte, die bei Annäherung beleuchtet wird und Einblicke in die einstige Arbeit der Glasdrucker ermöglicht.

Bei der Eröffnung am 8. November wurde deutlich, wie sehr die Geschichte der Werksiedlung bis heute nachwirkt. Unser zweiter Vorsitzender Dieter Piwernetz, selbst Angehöriger der ersten Vertriebenengeneration, schilderte die Ankunft seiner Familie in Weidenberg 1946. Sein Fazit: Weidenberg ist ein gelungenes Beispiel für Integration. Die Gablonzer haben unseren Ort entscheidend mitgeprägt.

Wir danken Bürgermeister Matthias Böhner und MdL Franc Dierl für ihre Grußworte und Gratulationen. Sie machten zugleich deutlich, dass der Erhalt historischer Gebäude tragfähige, leistbare Lösungen braucht. Wir sehen darin einen Auftrag, den wir gemeinsam mit Markt, Freistaat und Förderstellen angehen wollen.



Unser Ziel ist es, diesen besonderen Ort lebendig zu halten und insbesondere auch jüngere Menschen für die Heimatgeschichte zu begeistern. Der Geschichtspfad soll im nächsten Schritt im digitalen Raum fortgeführt werden und um Videos und Gaming-Elemente erweitert werden. Zugleich wollen wir den Geschichts-Pfad als Ausgangspunkt für eine stärkere Vernetzung der regio-nalen Glasgeschichte nutzen.



Die Umsetzung wurde durch die ILE Frankenpfalz (80 % Förde-rung), die Oberfrankenstiftung und die Sparkassenstiftung ermöglicht. Unser Dank gilt allen Förderern, dem Markt Weidenberg sowie den zahlreichen Ehrenamtlichen. Die Projektleitung lag bei unserem Vorsitzenden Martin Lochmüller, die grafische und künstlerische Gestaltung übernahm Brigitt Hadlich.

Der GeschichtsPfad ist jederzeit frei zugänglich. Wir laden alle Bürgerinnen und Bürger herzlich ein, diesen besonderen Ort der Weidenberger Geschichte zu entdecken.

Verein Werksiedlung Weidenberg e. V.

Verlängert bis 31.12.2026

WIE MUSIK IN DEINEN OHREN.

weru

Knaller-Fenster-Upgrade inklusive:
Besserer Schall- und Wärmeschutz für 0€*!



*Aktion nur für private Endverbraucher beim Kauf von WERU CALIDO-, IMPREO- und IMPREO-top-Fenstern sowie der Hebe-Schiebeanlage WERU ALEGRA. Aktion gültig in Deutschland und der Schweiz. Ausgewiesene Preise inkl. 19% MwSt.

›››› www.weru.com/knaller

ZERTIFIZIERTER FACHBETRIEB:

PAUSCHER Fenster + Türen

"Mein bestes Zuhause"

Pauscher Fenster + Türen
Kulmbacher Straße 92
95445 Bayreuth
Tel. +49 (0) 921/50 700 90
info@Pauscher.de
www.Pauscher.de

Sandra Nickl
SN
- KOSMETIK -

Frohe Weihnachten

Liebe Kundin, lieber Kunde,
von Herzen danke ich Ihnen für Ihr Vertrauen,
Ihre Treue und die vielen schönen Wohlfühlmomente
in diesem Jahr. Ich wünsche Ihnen eine
wundervolle Weihnachtszeit!

Gönnen Sie sich meine
Weihnachts-Winterbehandlung

Eine regenerierende Intensivbehandlung
für die kalte Jahreszeit –
für frische, gepflegte und strahlende Haut
inklusive einer regenerierenden Handpackung.

DAUER: CA. 90 MINUTEN

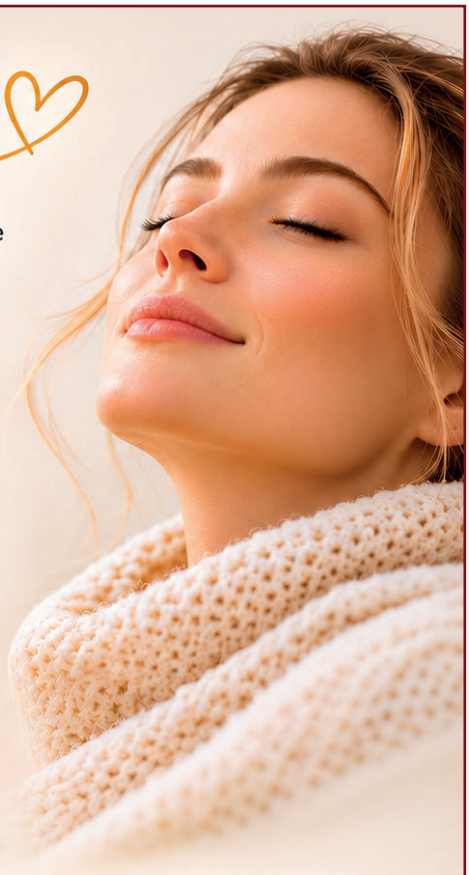

MEIN WEIHNACHTSGESCHENK FÜR SIE:
5 € Gutschein
zum Einlösen auf alle Behandlungen.

Meine Standorte:
Sebastianstraße 2
92637 Weiden
Bahnhofstraße 98
95485 Warmensteinach
0151 / 52252263
www.snkosmetik.de

WOLF
DIE BAUSTOFFPROFIS

QUALITÄT UND ZUVERLÄSSIGKEIT
SEIT MEHR ALS 30 JAHREN



Wohngesund bauen und leben

Dank der hervorragenden wärmedämmenden Eigenschaften bleibt es in Gebäuden aus Ytong© Porenbeton im Winter behaglich warm und im Sommer angenehm kühl – ganz ohne zusätzliche Dämmung.

YTONG

Wir wünschen frohe Weihnachten
und ein gesundes, neues Jahr.

Unser Premiumhersteller
Xella

Baustofffachhandel Tressau
Betonfertigteilwerk Neusorg

09275 / 60 58 69 - 0
baustoffe-wolf.de

Wir sind Mitglied der
EURO BAUSTOFF
DIE FACHHÄNDLER

Zahnarztpraxis
Klinkisch

WIR WÜNSCHEN IHNEN

Frohe Weihnachten

und ein gesundes neues Jahr

Danke, dass Sie uns auch in diesem Jahr Ihr Vertrauen geschenkt haben. Wir freuen uns darauf, Sie im neuen Jahr wiederzusehen.

Unsere Öffnungszeiten über die Feiertage

WEIDENBERG

23.12. Mi	*07 - 14 Uhr*
24.12. – 27.12.	geschlossen
28.12. Mo	*07 - 20 Uhr*
29.12. Di	*07 - 15 Uhr*
30.12. Mi	*07 - 19 Uhr*
31.12. – 03.01.	geschlossen
04.01. Mo	*07 - 20 Uhr*
05.01. Di	*07 - 17 Uhr*
06.01. Mi	geschlossen

BISCHOFSGRÜN

Vom *22.12.2026 bis 08.01.2027* geschlossen.

In dringenden Fällen ist der Standort Weidenberg zu den genannten Zeiten für Sie da.

HEINERSREUTH

Vom *24.12.2026 bis 08.01.2027* geschlossen.

In dringenden Fällen ist der Standort Weidenberg zu den genannten Zeiten für Sie da.

Ab dem *11.01.2027* sind wir in allen Praxen wieder zu den regulären Zeiten für Sie da.

Überörtliche Gemeinschaftspraxis Irene & Andreas Klinkisch
Zahnärzte

Weidenberg
Nikolaus-Höfer-Straße 2
Tel. 09278 – 7749484

Bischofsgrün
Jägerstraße 23
Tel. 09276 – 777

Heinersreuth
Fehringer Platz 5
Tel. 0921 – 74542744

zahnarzt@praxis-klinkisch.de

www.praxis-klinkisch.de